

Relatório de Gestão 2022



CRMV-CE
CONSELHO REGIONAL DE MEDICINA VETERINÁRIA
DO ESTADO DO CEARÁ



CONSELHO REGIONAL DE MEDICINA VETERINÁRIA DO ESTADO DO CEARÁ
CRMV-CE
UNIDADE PRESTADORA DE CONTAS

RELATÓRIO DE GESTÃO 2022

Relatório apresentado aos órgãos de controle interno e externo e à sociedade como prestação de contas anual a que esta Unidade Prestadora de Contas está obrigada nos termos do parágrafo único do Art. 70 da Constituição Federal, elaborado de acordo com as disposições da IN TCU nº 84/2010 e da DN TCU nº 187/2020.

Fortaleza –CE, 24 de Março de 2023.

LISTA DE SIGLAS E ABREVIações

ABRAVES	Confederação Brasileira de Veterinários Especialistas em Suínos
ADAGRI	Agência de Defesa Agropecuária do Estado do Ceará
ADECI	Agência do Desenvolvimento do Estado do Ceará
AI	Auto de Infração
ANCLIVEPA	Associação Nacional de Clínicos de Veterinários de Pequenos Animais
APRECE	Associação dos Prefeitos Do Ceará
ART	Anotações De Responsabilidade Técnica
BPMA	Batalhão de Policiamento Ambiental
CBO	Código Brasileiro de Ocupação
CDA'S	Certidões de Dívidas Ativas
CREDE	Coordenadoria Regional de Desenvolvimento da Educação
CFMV	Conselho Federal de Medicina Veterinária
CLT	Consolidação das Leis Trabalhistas
COPEC	Coordenadoria de Perícia Criminal
CRMV-CE	Conselho Regional de Medicina Veterinária do Estado Do Ceará
CTC	Comissão de Tomada de Contas
DE	Diretoria Executiva
DECON/CE	Defesa do Consumidor do Ceará
DAS	Departamento de Saúde Animal
EPI'S	Equipamentos de Proteção Individual
EPP	Empresa de Pequeno Porte
FJN	Faculdade de Juazeiro do Norte
IBAMA	Instituto Brasileiro do Meio Ambiente e dos Recursos Naturais Renováveis
LAI	Lei de Acesso a Informação
LER	Lesões por Esforços Repetitivos
DORT	Doenças osteo-articulares Relacionadas ao Trabalho
LVC	Leishmaniose Visceral Canina
MAPA	Ministério da Agricultura Pecuária e Abastecimento
MP	Ministério Público

MPCE	Ministério Público do Estado Do Ceará
NR	Norma Regulamentadora
PCCS	Plano De Cargos, Carreiras E Salários.
PCMSO	Programa de Controle Médico e Saúde Ocupacional
PEFOCE	Perícia Forense do Estado Do Ceará
PEP	Processo Ético Profissional
PF	Pessoa Física
PGJ	Procurador Geral de Justiça
PJ	Pessoa Jurídica
POP	Procedimento Operacional Padrão
PROGRAD	Pró-reitora de Graduação
PROPOA	Programa de Proteção e Defesa dos Consumidores de Produto de Origem Animal
PNEFA	Programa de Erradicação de Febre Aftosa.
PSC	Peste Suína Clássica
RT	Responsabilidade Técnica

SEAPA	Secretaria da Agricultura, Pesca e Aquicultura do Estado Do Ceará.
SEBRAE	Serviço Brasileiro de Apoio às Micro e Pequenas Empresas
SENAR	Serviço Nacional de Aprendizagem Rural
SEPET	Secretaria de Desenvolvimento Econômico
SIAM	Sistema de Controle De Almoxarifado
SISCAD	Sistema de Cadastro
SISPAT	Sistema de Controle Patrimonial
TAC	Termo de Ajustamento de Conduta
TC	Termo de Constatação
TCU	Tribunal de Contas Da União
TF	Termo de Fiscalização
UECE	Universidade Estadual do Ceará

SUMÁRIO

MENSAGEM DA PRESIDENTE DO CRMV-CE	7	3.2. Detalhamento da Estrutura de Governança	30
Declaração de Integridade do Relatório de Gestão	9	3.3. Definição da estrutura de governança destinada a apuração das ações que visam o atendimento dos objetivos estratégicos	31
CAPITULO 01 - VISÃO GERAL ORGANIZACIONAL E AMBIENTE EXTERNO	10	3.4. Planejamento Estratégico	32
1.1. Identidade da Entidade	11	3.5. Mapa Estratégico	33
1.2. Breve Histórico	11	3.6. Alocação de Recursos	35
1.3. Finalidade e Competências Legais	12	3.7. Resultados da área fim	37
1.4. Identidade Organizacional	13	3.7.1. Índice de Efetividade de Fiscalização por Registro	37
1.5. Estrutura Organizacional	14	3.7.2. Índice de Efetividade de Fiscalização por Municípios	38
1.6. Identificação dos Principais Dirigentes	15	3.7.3. Índice de Eficácia na Fiscalização	40
1.7. Canais de Comunicação	20	3.7.4. Processo de Análise/emissão de pareceres técnicos da Fiscalização	41
1.8. Ambiente Externo	23	3.7.3. Movimentação de Pessoas Físicas e Jurídicas	42
1.9. Modelo de Gestão	24	3.7.4. Contextualização dos Processos Éticos Profissionais	43
CAPITULO 02 – RISCOS, OPORTUNIDADES E PERSPECTIVAS	25	3.8. Resultados da área meio	44
2. Riscos , Oportunidades e Perspectivas	26	3.8.1. Análise Financeira	44
CAPITULO 03 – GOVERNANÇA, ESTRATÉGIA e DESEMPENHO	28	3.8.2. Anotação de Responsabilidade Técnica	45
3.1. Descrição da Estrutura de Governança	29	3.8.3 Ações Realizadas (Solenidades e Seminários Técnicos)	48

SUMÁRIO

3.8.3.1. Ações Realizadas (Reuniões Administrativas do Sistema CFMV/CRMVs).	49	4.3. Orçamento e sua Execução	73
3.8.3.2. Ações Realizadas (Participação em Reuniões Técnicas)	50	4.3.1. Programação de Receitas	73
3.8.3.3. Ações Realizadas (Reuniões Técnicas com Profissionais).	51	4.3.2. Execução de Receitas	73
3.8.3.4. Ações Realizadas (Outros Eventos de Destaques do CRMV-CE)	52	4.3.3. Desafios e Perspectivas	73
3.9. Gestão de Pessoas	53	4.4. Programação de Despesas	74
3.9.1. Conformidade Legal	53	4.4.1. Despesas Empenhadas	75
3.9.2. Composição de Trabalho	54	4.4.2. Despesas Liquidadas	75
3.9.3 Folha de Pagamento	56	4.4.3. Despesas Pagas	76
3.10. Área de Licitações e Contratos	58	4.4.4. Conformidade Legal	77
3.10.1. Licitação e Dispensas de Licitação Relevantes	59	4.4.5. Desafios e Perspectivas	77
3.10.2. Contratações Relevantes	59	4.5. Gestão Patrimonial e Infraestrutura	78
3.11. Gestão de Tecnologia da Informação	60	4.5.1. Conformidade Legal	78
3.12. Outros Assuntos Relevantes	65	4.5.2. Aquisições	78
Capítulo 04 – Informações, Orçamentárias, Financeiras e Contábeis	66	4.5.3. Desfazimento de Ativos	78
4.1. Informações sobre a Responsável pelas Demonstrações Contábeis	67	4.5.4. Desafios e Perspectivas	78
4.2. Base de Preparação das Demonstrações das Práticas Contábeis	68	4.6. Gestão de Custos	79



SUMÁRIO

4.7. Informações de Demonstrações Contábeis Exigidas pela Lei nº 4.320/64 e Notas Explicativas	79
4.7.1. Balanço Financeiro	80
4.7.2. Balanço Orçamentário(receitas)	81
4.7.2.1. Balanço Orçamentário (despesas)	82
4.7.3. Balanço Patrimonial	83
4.7.4. Demonstrativo de Fluxo de Caixa	84
4.7.5. Demonstrativo de Variações Patrimonial	85
4.7.6. Notas Explicativas das Demonstrações	86
4.8. Declaração da Contadora.	95
Anexos	98
Anexo 1. Rol de Responsáveis	99
Anexo 2. Encarregado das Informações da Lei de Acesso a Informação(LAI)	105

Mensagem do Presidente do CRMV-CE



Méd. Vet. Francisco Atualpa Soares Júnior
Presidente
CRMV-CE nº 1780.VP

Conforme disposto nas normativas do CFMV, o Conselho Regional de Medicina Veterinária do Estado do Ceará–CRMV/CE, criado pela Lei Federal 5.517 de 23 de Outubro de 1968 e regulamentado pelo Decreto n.º 64.704/69, tem por finalidade, orientar e fiscalizar o exercício das profissões de médico veterinário e de zootecnista, bem como, servir de órgão de consulta aos governos da União, dos Estados e dos Municípios em assuntos referentes ao exercício profissional, ao ensino, à pesquisa, à extensão, à saúde pública e ao meio ambiente, assim como em matérias direta ou indiretamente relacionada com a indústria e o comércio de produtos veterinários, produtos de origem animal e seus derivados, nas áreas sob suas respectivas jurisdição (Resolução N° 591, DE 26 DE JUNHO DE 1992). Além das ações em prol do bom exercício profissional da Medicina Veterinária e da Zootecnia, a gestão do CRMV-CE tem uma enorme responsabilidade com a proteção e o bem estar dos animais, bem como, com a defesa da sociedade. Executando como função prioritária a fiscalização do exercício profissional do Médico Veterinário e do Zootecnista e das empresas que comercializam produtos de uso animal e de origem animal. Outra ação relevante em prol da sociedade são as atividades desenvolvidas a partir de convênios e parcerias com órgãos públicos e/ou privados, a exemplo da criação do Programa de Proteção e Defesa dos Consumidores de Produtos de Origem Animal (PROPOA), criado através de convênio estabelecido entre Conselho Regional de Medicina Veterinária do Estado do Ceará (CRMV-CE), Programa Estadual de Defesa do Consumidor (DECON), Secretaria da Agricultura, Pesca e Aquicultura do Ceará (SEAPA), Agência de Defesa Agropecuária do Estado do Ceará (ADAGRI) e Ministério da Agricultura, Pecuária e Abastecimento (MAPA), com o objetivo de orientar os consumidores, produtores e comerciantes sobre a segurança dos alimentos de origem animal, além de identificar, apreender e inutilizar produtos de origem animal e seus derivados sem procedência e fora das condições higiênico-sanitárias obrigatórias de conservação, manipulação e exposição em todo o Estado do Ceará, promovendo a educação da sociedade e fomentando estratégias de fiscalização mais efetivas.

Mensagem do Presidente do CRMV-CE

Importante salientar ainda outras parcerias buscando qualificar não só os profissionais vinculados ao CRMV-CE, mas outros atores sociais, como a firmada com o Batalhão de Polícia Ambiental onde esta autarquia, através dos seus profissionais Médicos Veterinários, promove a peritagem de ocorrências diversas facilitando e consubstanciando as ações policiais o que auxilia na elucidação de casos e promove o cumprimento da Lei de Crimes Ambientais, bem como, qualifica os agentes públicos a minimamente, identificar possíveis situações de maus tratos à animais.

Outro ponto que merece especial destaque é a criação da Anotação de Responsabilidade Técnica – ART por profissionais Médicos Veterinários e Zootecnistas nas empresas, instituições públicas e/ou privadas e em eventos que exijam conhecimentos técnicos e científicos para o seu efetivo desempenho, controle de qualidade e especialmente pela preservação do bem estar dos animais e a preservação dos princípios de higiene e sanidade dos seus produtos.

Nos próximos anos, o intuito da autarquia é seguir com o combate aos maus tratos animais, ao exercício ilegal das profissões e a valorização profissional, intensificando a fiscalização nos estabelecimentos, o diálogo político institucional e o bom uso da máquina pública. Que através das mãos e da sapiência dos profissionais da Medicina Veterinária e da Zootecnia, possamos atuar, de forma profícua, justa e perfeita, para garantir a saúde e o bem estar de homens, animais e meio ambiente.



Méd. Vet. **Francisco Ataulpa Soares Júnior**
Presidente
CRMV-CE 1780.VP

Declaração de Integralidade do Relatório de Gestão

Declaração de Integridade do Relatório Integrado, O CRMV-CE apresenta seu Relatório de Gestão, atendendo às diretrizes estabelecidas na IN TCU nº 84/2020 e da DN TCU nº 187/2020, e assegura a integridade das informações contidas neste relatório integrado.

As áreas são responsáveis pela integridade das informações aqui prestadas e o conteúdo foi aprovado pela Diretoria Executiva desta Autarquia Federal.

Por fim, a Alta Administração entende que os resultados apurados do exercício de 2022, teve o suporte dos colaboradores das áreas gerenciais, táticas e operacionais do regional, na preparação e na apresentação deste relatório, de forma transparente, coletiva, com senso de responsabilidade pela gestão das informações prestadas necessárias para a elaboração do referido documento.



A Diretoria do CRMV-CE.

VISÃO GERAL ORGANIZACIONAL E AMBIENTE EXTERNO

1. VISÃO GERAL ORGANIZACIONAL E AMBIENTE EXTERNO

1.1. Identificação da Entidade

CONSELHO REGIONAL DE MEDICINA VETERINÁRIA DO ESTADO DO CEARÁ / CRMV-CE

Vinculação à Entidade Federal: Conselho Federal de Medicina Veterinária – CFMV

CNPJ: 06.622.443/0001-09

Natureza Jurídica: Autarquia Federal

Área de Jurisdição: Estado do Ceará

Endereço: Rua Doutor José Lourenço, nº 3288 – Joaquim Távora – Fortaleza – CE CEP: 60.115-282

Telefones da Entidade: (85) 3513.1661/3513.1568

Endereço da página da Internet: www.crmv-ce.org.br

1.2. Breve histórico

A história dos Conselhos Regionais de Medicina Veterinária tem início em 23 de outubro de 1968, quando entrou em vigor a Lei 5.517, que dispõe sobre o exercício da profissão do Médico Veterinário e cria os Conselhos Federal e Regionais de Medicina Veterinária, transferindo para a própria classe a função fiscalizadora do exercício profissional.

Os Conselhos Regionais foram instalados pelo CFMV, de acordo com a competência delegada por lei, sendo inicialmente 13 (treze) CRMVs, designados pela ordem numérica, sendo o CRMV-1 a 1ª região.

Através da Resolução nº 05/69, foram criados os do RS, SC, PR, SP, RJ, MG, GO, MT, BA, PE, PB, CE e PA/AP. A primeira Diretoria empossada, foi a do CRMV-RS, em 1º de setembro 1969, e a última foi do CRMV-CE, criado através da Resolução nº 551/89.

No Ceará, o Conselho Regional de Medicina Veterinária foi fundado em 06 de setembro de 1969 e designado pela sigla CRMV-13. A sua primeira sede foi situada à Rua: Perboyre e Silva, n.º 11 – Centro – Fortaleza/CE e era composta por duas salas, sendo uma utilizada para realização de reuniões e arquivo e a outra destinada para atendimento ao público e atividades administrativas.

Em 1990, o Conselho Federal de Medicina Veterinária baixou a resolução, alterando a denominação de numeração por região para a denominação com a sigla do Estado, objetivando corrigir uma incoerência, haja vista que os Regionais não têm jurisdição sobre Região e sim sobre o Estado que representa.

Com a instituição e aprovação do Regimento Interno Padrão (RIP) dos Conselhos Regionais de Medicina Veterinária - CRMVs pelo CFMV em 26 de junho de 1992, os Conselhos Regionais de Medicina Veterinária foram designados pelas siglas: CRMV-RS; CRMV-SC; CRMV-PR; CRMV-SP; CRMV-RJ; CRMV-MS; CRMV-MG; CRMV-GO; CRMV-MT; CRMV-PA/AP; CRMV-SI; CRMV-ES; CRMV-PI; CRMV-MA; CRMV-SE; CRMV-AM; CRMV-RN; CRMV-RO; CRMV-RR; CRMV-AC e CRMV-CE.

Diante da necessidade de ampliar seu local de atendimento para melhor atender a sociedade, em maio de 1996, o CRMV-CE transferiu sua sede para Rua Dr. José Lourenço, 3288 – Joaquim Távora – Fortaleza/CE, permanecendo nesse endereço até o ano presente. Ao longo de décadas, várias diretorias regeram o CRMV-CE. Aqueles que trilharam os caminhos da Veterinária e da Zootecnia do Ceará, à frente do CRMV-CE, por ordem de sucessão, foram: o Médico Veterinário Silvio B. Cardoso (1969 a 1975) – primeiro presidente -, Epifânio M. de Oliveira (1975 a 1978), Evandro M. Ferreira (1978 a 1984), Antônio Queiroz Barros (1984 a 1987), Domingos Albuquerque Barroso (1987 a 1990), Célio Pires Garcia (1990 a 1996), Maria Aldair Nogueira de Medeiros (1996 a 1999), José Bruno de Sousa (2000 a 2006), José Maria dos Santos Filho (2006-2015), Célio Pires Garcia (2015- 15/12/2020), Dr. Daniel de Araújo Viana (16/12/2020 a 21/02/2021) e Francisco Atualpa Soares Júnior (22/02/2021 a 31/12/2022)

Em seus mais de 40 anos de história, o CRMV-CE passa por uma constante evolução, tanto em estrutura física quanto serviços prestados à comunidade médico-veterinária e zootécnica, assim como ao público em geral, sempre em busca do fortalecimento e valorização da Medicina Veterinária e Zootecnia na sociedade.

1.3. Finalidades e Competências Legais

O Conselho Regional de Medicina Veterinária do Estado do Ceará é uma autarquia pública dotada de personalidade jurídica de direito público, com sede e foro na capital Palmas e jurisdição em todo o território do Estado do Tocantins, possui autonomia técnica, administrativa e financeira, além de constituir no conjunto de autarquias do Sistema CFMV/CRMVs. As competências legais foram estabelecidas por meio da Lei Federal 5.517, de 23 de outubro de 1968, que cria o Conselho Federal de Medicina Veterinária (CFMV) e os Conselhos Regionais de Medicina Veterinária (CRMVs), regulamentada pelo Decreto nº 64.704, de 1969; a Lei Federal nº 5.550, de 4 de dezembro de 1968, que dispõe sobre o exercício da profissão do Zootecnista; e a Resolução CFMV nº 591, de 1992 que institui e aprova o Regimento Interno Padrão dos Conselhos Regionais.

O CRMV-CE tem por finalidade orientar e fiscalizar o exercício das profissões de médico-veterinário e zootecnista, zelando pelo bem-estar, saúde e produção animal, pela saúde pública e meio ambiente, como também em matéria relacionada à indústria e ao comércio de produtos veterinários, produtos de origem animal e seus derivados, em benefício da sociedade, servindo ainda como órgão de consultoria aos governos federal, estadual e municipal.

Linha do tempo

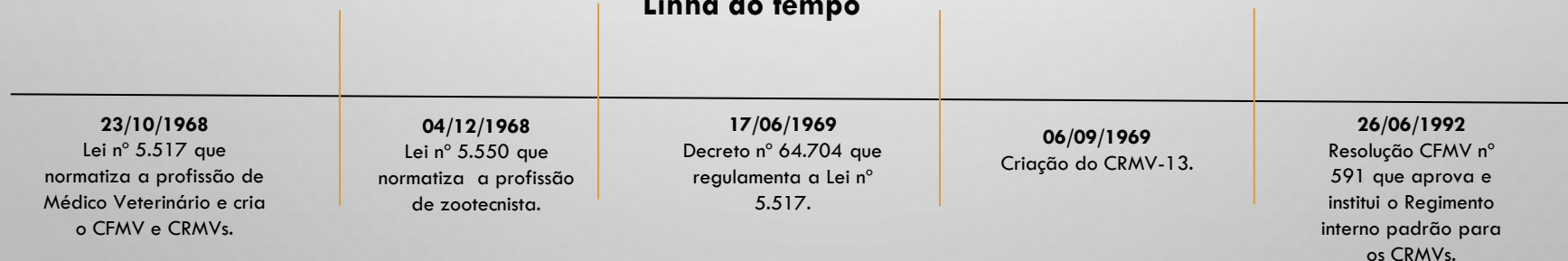

1.4. Identidade Organizacional

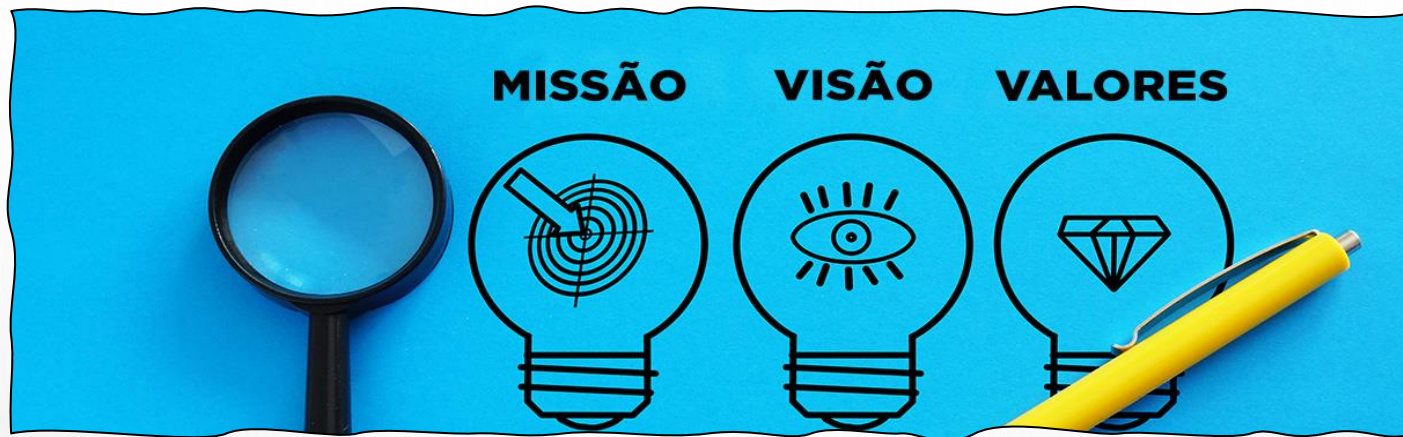

MISSÃO

Fiscalizar, regulamentar e orientar o exercício da Medicina Veterinária e Zootecnia contribuindo para o bem-estar da sociedade através da melhoria da saúde animal e humana, segurança alimentar e da sustentabilidade.



VISÃO

Buscar o reconhecimento da sociedade, dos profissionais e das empresas, por meio da valorização profissional e eficiência da fiscalização, no âmbito da Medicina Veterinária e Zootecnia



VALORES

Valorização funcional e profissional, Ética, Transparência, Credibilidade, Aperfeiçoamento contínuo. Gestão participativa, Excelência, Comprometimento.

Fonte: Analista Administrativo (Coordenadoria)

1.5. Estrutura Organizacional

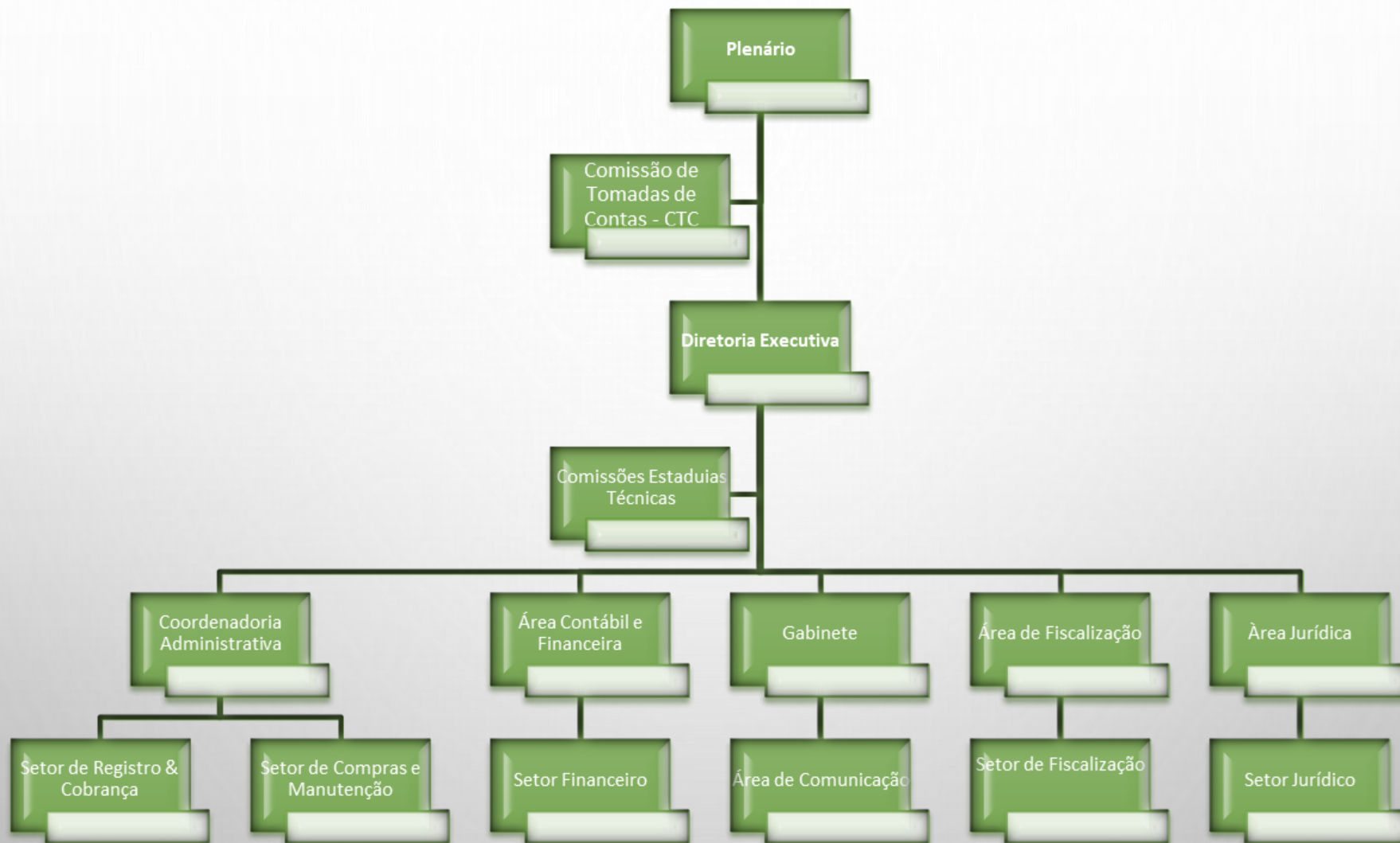

Fonte: Analista Administrativo (Coordenadoria)

1.6. Identificação dos principais dirigentes



Diretoria Executiva Gestão 2021/2024

1º. Período de Administração: 01/01/2022 a 26/06/2022

Presidente	Méd. Vet. Francisco Atualpa Soares Junior – CRMV-CE n.º 1780.VP
Vice-Presidente	Méd. Vet. Daniel de Araújo Viana – CRMV-CE n.º 1713.VP
Tesoureiro:	Méd. Vet. Jarier de Oliveira Moreno – CRMV-CE n.º 1731.VP
Secretária-Geral	Méd. Vet. Fabiana Vinhas Rodrigues – CRMV-CE n.º 2081.VP



Diretoria Executiva Gestão 2021/2024

2º. Período de Administração: 27/06/2022 a 20/10/2022

Presidente	Méd. Vet. Francisco Atualpa Soares Junior – CRMV-CE n.º 1780.VP
Vice-Presidente	Méd. Vet. Fabiana Vinhas Rodrigues – CRMV-CE n.º 2081.VP
Tesoureiro:	Méd. Vet. Jarier de Oliveira Moreno – CRMV-CE n.º 1731.VP
Secretário-Geral	Méd. Vet. David Caldas Vasconcelos – CRMV-CE n.º 1841.VP

Diretoria Executiva Gestão 2021/2024

3º. Período de Administração: 21/10/2022 a 31/12/2022

Presidente	Méd. Vet. Francisco Atualpa Soares Junior – CRMV-CE n.º 1780.VP
Vice-Presidente	Méd. Vet. Daniel de Araújo Viana – CRMV-CE n.º 1713.VP
Tesoureiro:	Méd. Vet. Jarier de Oliveira Moreno – CRMV-CE n.º 1731.VP
Secretária-Geral	Méd. Vet. David Caldas Vasconcelos – CRMV-CE n.º 1841.VP



No decurso do Mandato da Gestão 2021/2024, especificamente no exercício de 2022, ocorreram algumas alterações na composição da Diretoria Executiva. Cabe destacar que tais alterações ocorreram com o amparo legal na Lei Federal n.º 5.571/68, Decreto n.º 64.704/69, e ainda de acordo com o Regimento Interno Padrão-RIP instituído pela Resolução CFMV n.º 591/91.

Dessa forma, em conformidade com legislação vigente, ocorreu a vacância na Diretoria Executiva para o cargo de Vice-Presidência, em virtude do requerimento de desincompatibilização para concorrer às eleições de 2022. Assim, durante a 170ª Sessão Plenária Ordinária do CRMV-CE, ocorreu a posse da médica veterinária Fabiana Vinhas Rodrigues - CRMV-CE n.º 02081.VP como Vice-Presidente e do médico veterinário David Caldas Vasconcelos, como Secretário-Geral, para o período de 27 de junho à 20 de outubro de 2022.

Assim, ao retorno do Diretor afastado, o mandato que compreendeu de 21 de outubro à 31 de dezembro de 2022, envolveu a seguinte composição: Presidente o médico veterinário Francisco Atualpa Soares Junior, CRMV-CE n.º 1780.VP, Vice-Presidente Daniel de Araújo Viana, CRMV-CE n.º 1713.VP, Tesoureiro o médico veterinário Jarier de Oliveira Moreno – CRMV-CE n.º 1731.VP e o Secretário-Geral o médico veterinário David Caldas Vasconcelos – CRMV-CE n.º 1841.VP.

Cumpre-se registrar que, todas as alterações na composição da Diretoria Executiva e Corpo de Conselheiros do CRMV-CE foram devidamente registradas em Termos de Posse microfilmados em cartório.

Conforme o art. 4º da Resolução do CFMV n.º 591/92, ao Plenário (PL) - órgão legislativo/deliberativo - integrado por todos os membros efetivos do CRMV-CE compete:

- a) observar as Resoluções emanadas do CFMV e as do próprio CRMV, assim como os demais diplomas legais vigentes;
- b) deliberar quanto à necessidade de modificações neste Regimento, a serem submetidas à consideração e aprovação do CFMV;
- c) julgar infrações à legislação pertinentes ao exercício da Medicina Veterinária e da Zootecnia, cometidas na jurisdição do Conselho, estabelecendo, em cada caso, a sanção legal adequada;
- d) examinar e adotar medidas consideradas necessárias ao melhor rendimento das tarefas sob sua alçada;
- e) sugerir ao CFMV as providências que julgar capazes de aperfeiçoar a regulamentação e o exercício das profissões de médico veterinário e zootecnista;
- f) ...

Considerando o Art. 9º A Diretoria Executiva (DE), integrada pelo Presidente; Vice-Presidente; Secretário-Geral e Tesoureiro, é a responsável pela execução das Resoluções do Plenário do CRMV - competindo-lhe, ainda, auxiliar a Presidência na preservação das medidas de ordem administrativa, financeira e/ou social do Conselho, decididas pelo Plenário ou pela Presidência, em seus respectivos campos de atuação legal e regimental próprios.

Link de acesso na íntegra:
<http://www2.cfmv.gov.br/manual/arquivos/resolucao/591.pdf>

Considerando a necessidade e cumprimento do Acórdão TCU nº96/2016 e da Lei Federal nº 12.527/11 – Lei de Acesso à informação, o CRMV-CE possui o portal da transparência, e

desde 2019 está reestruturando para inserir os documentos e relatórios atendendo a legislação. Espera-se que em 2022 a conclusão da reestruturação do portal e inserção dos documentos.

Em se tratando da Carta de Serviços, o CRMV-CE tivemos que fazer uma estruturação para atendimento da Resolução CFMV nº 1475/2022, esta Resolução entrará em vigor em 01/01/2023 e revogará a Resolução nº 880, de 15 de abril de 2008, e a Resolução nº 1.041, de 13 de dezembro de 2013.

Ressalta-se que no site do CRMV-CE em documentos e serviços é disponibilizados todas as informações e documentos necessários dos serviços prestados pelo conselho, auxiliando o profissional.

O conselho monitora e avaliação da qualidade de atendimento do CRMV-CE, com a implantação do canal de atendimento (chatbot), a partir de outubro de 2022, passaremos a ter um acompanhamento do tempo de atendimento, o número de atendimentos por colaborador, por setor, por resolução da tratativa, por atendimento encerrados pelos usuários, entre outros. Permaneceram ativos os canais de whatsapp da assessoria técnica da fiscalização, fiscalização, Denúncia e Processo Ético Profissional.



Considerando a necessidade e cumprimento do Acórdão TCU nº96/2016 e da Lei Federal nº 12.527/11 – Lei de Acesso à informação, o CRMV-CE possui o portal da transparência, e está aprimorando e reestruturando para inserir os documentos e relatórios atendendo a legislação. Espera-se que em 2023 a adequação da estrutura do sítio eletrônico e a atualização de documentos, tendo em vista que o encerramento do quadro pandêmico durante o exercício, por meados de março de 2022, está instituição retornou ao atendimento presencial, como também, suas rotinas laborais.

Em se tratando dos Serviços prestados a sociedade, o CRMV-CE encontra-se no momento aperfeiçoando as informações dos serviços prestados a sociedades, profissionais e empresas, objetivando atender às disposições do Decreto nº 13.460/17; a expectativa que ser concluído em 2022 e continuará sendo monitorado e revisado.

Segue abaixo relatórios estatísticos sobre o sítio eletrônico do CRMV-CE: www.crmv-ce.org.br . Segue quadro, demonstrando o **cenário de acesso do site deste Regional**.

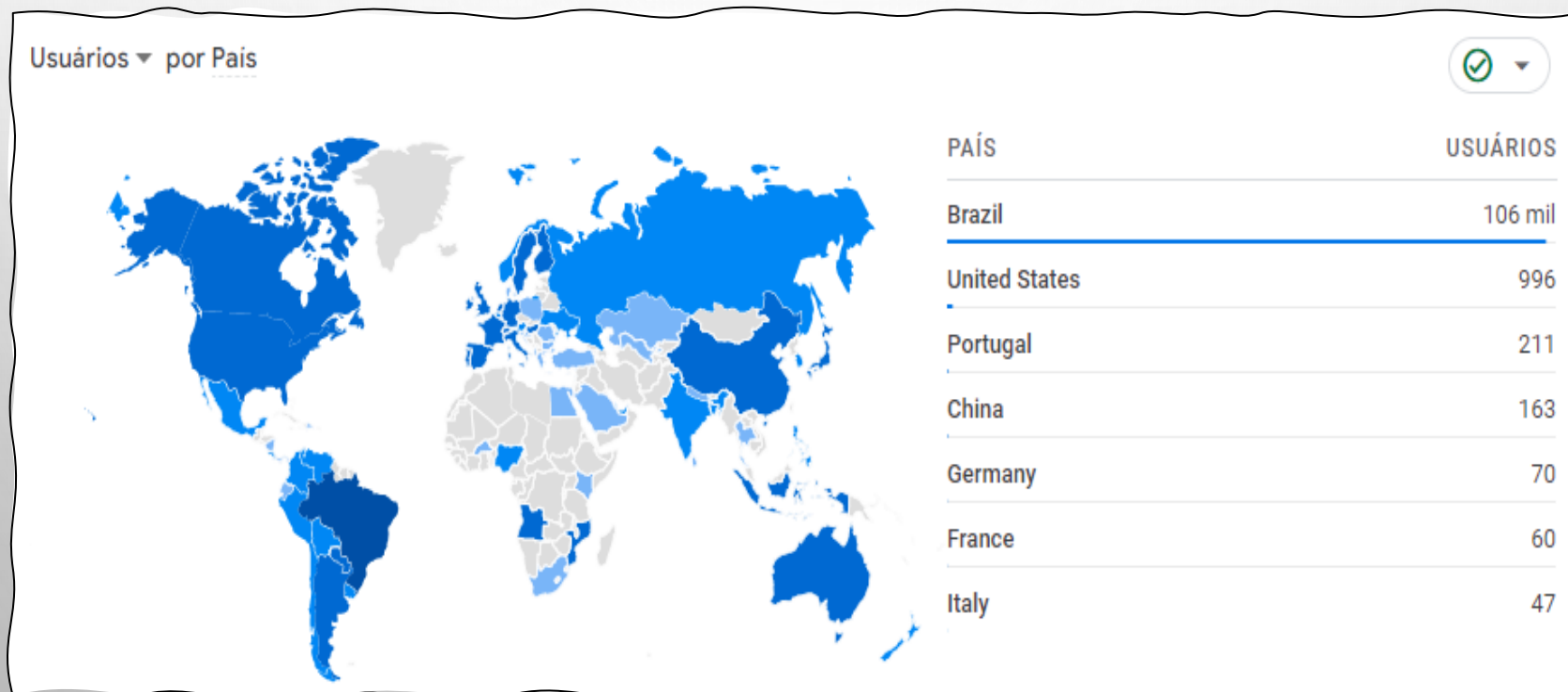

1.7. Canais de Comunicação

O Conselho Regional de Medicina Veterinária do Estado do Ceará (CRMV-CE) dispõe de diversos meios de comunicação para bem atender seus diferentes públicos. Hoje, a instituição conta com um Portal Online, Facebook, Instagram, Canal no Youtube, Mural, Lista de Transmissão via Whatsapp, Mala Direta, além de chatbot, para atender demandas de profissionais vinculadas ao setor de Registro e Cobrança, esse último de responsabilidade do setor citado.

O Portal Institucional, inscrito no endereço <http://www.crmv-ce.org.br> , é o local identificado de referência e oficial aos diversos stakeholders. O Site se apresenta como espaço físico onde qualquer grupo social pode ter acesso às informações do CRMV-CE, sendo elas notícias, notas ou documentos, serviços, entre outros.

Os demais canais, são focados no público dos inscritos ou interno e fomentam, através das ferramentas digitais ou física, a ampliação do escopo comunicacional, com públicos e segmentos diversos.

Em 2022, quando falamos em números, tivemos 189 publicações no site , 202 no Instagram, 202 postagens no Facebook, aumento no número de seguidores do Instagram, que era 3.179 ,em 2021, para 4.357 seguidores, em 2022. Além disso, mais de 140 veiculações nas grandes mídias ao longo do ano, a exemplo da TV Verdes Mares, TV Cidade, TV Jangadeiro, Jornais O Povo e Diário do Nordeste, entre outros.

No canal de Youtube contamos com 131 inscritos e 70 vídeos.

Realizamos a primeira campanha do médico-veterinário veiculado em mídias de grande massa, com objetivo de fortalecer o profissional e as diversas áreas de atuação da Medicina Veterinária, através de comerciais na TV Verdes mares, publiteditorial no Diário do Nordeste, posts nas redes sociais do Diário do Nordeste e O Povo, veiculação de campanha em outdoors led por 15 dias, em diversos pontos da cidade, busdoor (comerciais em ônibus) em linhas de grande público de Fortaleza.



Fonte: Sollydus

Estatísticas de acesso por categoria de dispositivo.

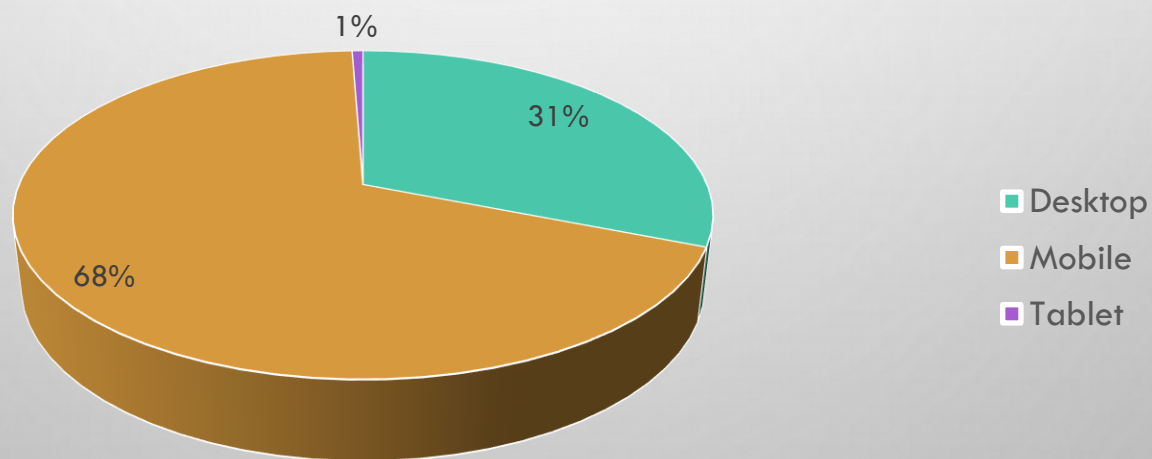

Fonte: Sollydus

CANAIS DE ATENDIMENTO CRMV-CE



85 3513.1661 (PABX e Chatbot)

85 3513.1569 (PABX)



85 99127-2092 (Whatsapp Assuntos Técnicos)

85 99219.4109 (Whatsapp Fiscalização)

85 99129-4997 (Denúncias e Processo Ético)

Das 08h00 às 12h00 – 13h00 às 17h00.



**Rua Doutor José Lourenço, n° 3288 –
Joaquim Távora, Fortaleza – CE**



presidencia@crmvm-ce.org.br



Ouvigatoria

www.crmvm-ce.org.br



CANAIS DE COMUNICAÇÃO CRMV-CE

Site: www.crmvm-ce.org.br

Facebook: pt-br.facebook.com/crmvce

Instagram: <https://www.instagram.com/crmvce>

Chatbot: www.crmvm-ce.org.br

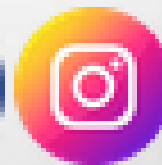
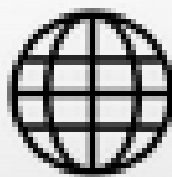

1.8. Ambiente Externo

Na apuração dos resultados do seu direcionamento estratégico o CRMV-CE leva em consideração as questões externas e internas pertinentes.

Ressaltamos que o CRMV-CE está atento ao ambiente externo, buscando identificar ameaças e oportunidades que tenham impacto não só financeiro, mas também do ponto de vista operacional e de melhoria de seus processos, cujo impacto possa também ser sentido pelo usuário dos produtos e serviços. Em 2022 podemos elencar alguns fatores, tais como:

- ❑ No que se referem às oportunidades, estamos cada vez mais empenhados para modernizar nossa área de fiscalização, conseguimos por meio do convênio com o CFMV, para aquisição de um veículo, com respaldo no artigo 116 da Lei nº 8.666/93 e na Resolução CFMV nº 964/2010.
- ❑ Implantamos uma força de trabalho de cobrança ativa, por meio de vários canais de comunicação, executados pelo setor de registro e cobrança, onde buscamos a regularização dos profissionais junto a este Conselho de Fiscalização Profissional.
- ❑ Referente às ameaças, citamos os impactos diretos de 2 anos da pandemia do coronavírus (Covid-19), os quais tivemos que criar um novo layout para a tramitação dos nossos processos internos, reuniões administrativas e eventos no formato virtual, atendimento remoto aos profissionais, empresas e a sociedade, dentro outros.

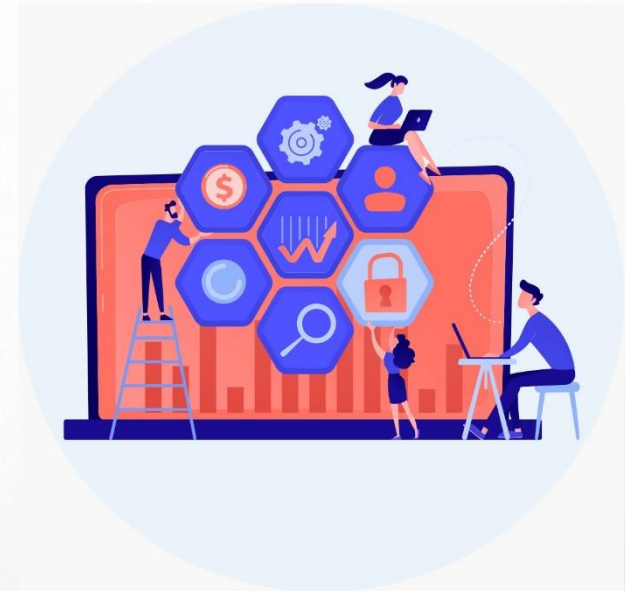

- ❑ A Assessoria Jurídica do CRMV-CE, permanece mitigando riscos, tendo em vista, entendimento jurisprudencial, onde desobriga registro de empresas junto ao CRMV-CE, por inexistência da relação jurídica, e devido a recurso, foi razoável o pagamento de sucumbência e não a devolução de anuidades.
- ❑ O Setor de Fiscalização vem adotando uma postura de uma fiscalização mais orientativa e educativa, sob a observância da legislação do Sistema CFMV/CRMVs, principalmente com as orientações técnicas em conformidade com a atividade econômica do estabelecimentos fiscalizados.

1.9. Modelo de Gestão

O modelo de negócios do CRMV-CE está representado na forma de um diagrama de cadeia de valor, que corresponde aos processos e plano estratégico que, de forma sistêmica, norteiam o alcance dos resultados almejados.



Fonte: Analista Administrativo (Coordenadoria)

Riscos, Oportunidades e Perspectivas

2. RISCOS, OPORTUNIDADES E PERSPECTIVAS



O Conselho Regional de Medicina Veterinária do Estado do Ceará-CRMV/CE, não constituiu ainda, uma seção/setor específico responsável ou projeto elaborado para tratamento da gestão ou controle interno dos riscos.

No entanto, a Assessoria Jurídica do CRMV/CE, analisa e emite parecer jurídico nos processos administrativos, orientando os setores como: Presidência, Coordenação Administrativa, Registro e Cobrança, Financeiro, Administrativo, Fiscalização, Compras, e outros, a respeito de suas tomadas de decisões, visando à manutenção de condutas legais, a fim de prevenir danos ao erário público, assim como, corrigir procedimentos/atos errôneos.



Dessa forma foram elaborados de 85 análises jurídicas em processos de médicos veterinários e pessoas jurídicas; efetivamente participou de todas as sessões plenárias, audiências de processos éticos desde a instrução até o julgamento; foram elaborados pareceres em todos os processos licitatórios (pregão eletrônico), contratos, aditivos, e ainda, suporte jurídico à diretoria e aos conselheiros.

Com relação ao controle interno, esta instituição não dispõe de uma controladoria interna, usa-se como ferramenta para averiguar suspeitas ou ocorrências de atos ilícitos administrativos, a instauração de processo administrativo de sindicância, onde a Diretoria do CRMV/CE nomeia por Portaria uma Comissão de Colaboradores, tendo por finalidade realizar diligências na apuração dos fatos, assegurando ao “indiciado” o amplo direito de defesa e contraditório. Após as diligências e análises dos elementos, será feita a conclusão com a apresentação de um Relatório, cujo apoio da Assessoria Jurídica é fundamental, no relacionamento das deficiências e as práticas encontradas, bem como indicando a necessidade ou não da adoção de medidas de penalidades, inclusive definindo quais seriam estas, e em que esfera, se apenas administrativa, se no âmbito civil ou criminal, ou ainda em mais de uma esfera, ou determinando o arquivo, com baixa dos autos do processo de sindicância.

- ❑ A inadimplência, principalmente das pessoas jurídicas registradas no CRMV-CE, afeta diretamente o fluxo de caixa da autarquia para o cumprimento das metas estabelecidas, muito consequência da crise econômica do país, e que no exercício de 2022, se agravou mais ainda com pandemia do Covid-19, causada pelo vírus SARS-CoV-2 ou Novo Coronavírus, vem produzindo repercussões não apenas de ordem biomédica e epidemiológica em escala global, mas também repercussões e impactos sociais, econômicos, dentre outras, sem precedentes na história recente das epidemias. Diante deste cenário, por meio de algumas ferramentas de cobrança buscamos manter um equilíbrio da relação receita x despesas, para aumentar a arrecadação visando a sustentabilidade financeira do CRMV-CE, temos fortalecido as ações de cobranças administrativas e judiciais.
- ❑ Outro ponto relevante, é a continuidade da política de economicidade adotada pela Gestão Executiva desta autarquia, no decorrer do exercício de 2022, com medidas de ajustes nas despesas relacionadas as verbas indenizatórias, remuneração de colaboradores efetivos e comissionados, redução de despesas com correios, passagens áreas, telefonia, concessão de apoio para eventos, entre outras.
- ❑ Observamos a construção das três linhas de defesa no âmbito do CRMV-CE, quais sejam: 1ª linha de defesa - proprietários do risco - responsáveis pelo gerenciamento de riscos: titulares dos cargos de direção e chefia e servidores; 2ª linha de defesa - Comitê Permanente de Gestão de Riscos do CIF e 3ª linha de defesa - Secretaria de Auditoria Interna. a Resolução do CFMV n.º 1416/2021, que dispõe sobre a Política de Gestão de Riscos - PGR do Sistema CFMV/CRMVs e dá outras providências e a Portaria 82/2021, que aprova os 5(cinco) passos da metodologia de gestão de riscos CFMV - 5MGR e dá outras providências. A ferramenta 5MGR, será aplicada num primeiro momento para: 1 - estabelecimento do contexto, 2 - identificação do risco, 3 - análise e avaliação do risco, 4 - tratamento de risco e 5 - monitoramento e análise crítica. Oportunamente este Regional, participou da III Oficina em Gestão de Riscos - Sul e Sudeste - Sistema CFMV/CRMVs, onde foram as apresentados os 80(oitenta) riscos do Sistema mapeados pelo CFMV, condensados dos 253 possíveis riscos detectados em Auditorias realizadas pelo CFMV e considerando as diretrizes constantes no Relatório FOC do TCU.

- ❑ Ante o contexto, foi estabelecido pela Diretoria Executiva do CRMV-CE, a criação de um comitê de Gestão de Riscos, o qual deverá ser devidamente normatizado por Portaria Interna. Onde será demandado a questão da avaliação dos riscos, a utilização da matriz de probabilidade e impacto 4x4, utilizada pelo CFMV, para criar um Plano de Gestão de Riscos do Sistema do CRMV-CE, com o suporte da equipe de controladoria do CFMV, para dirimir algumas dúvidas, caso ocorram, nos três eixos: Conformidade, que busca observar: Controle Interno e Auditoria, Transparência Pública e Ouvidoria; Estratégicos - observa Planejamento, Fiscalização, Coordenação e Assessoria e Comunicação; e Operacionais - econômicos. A partir implantação do programa de gestão de riscos, o CRMV-CE desenvolverá boas práticas, tendo como ferramenta a metodologia do 5MGR, estabelecendo o contexto e depois estabeleça o plano de ação com calendário para apresentação da Diretoria Executiva, até maio de 2023.

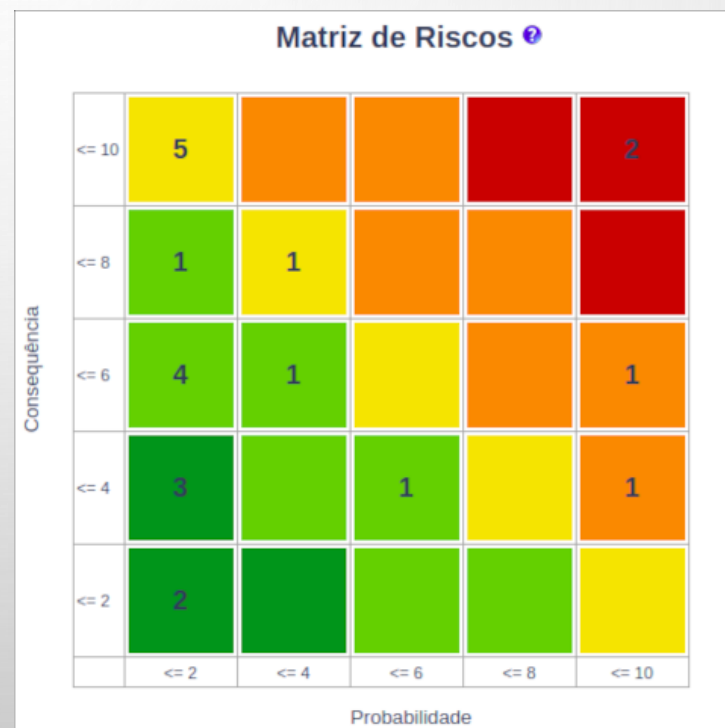

Governança, Oportunidades e Desempenho

3. GOVERNANÇA, ESTRATÉGIA E DESEMPENHO

3.1. Descrição da estrutura de governança

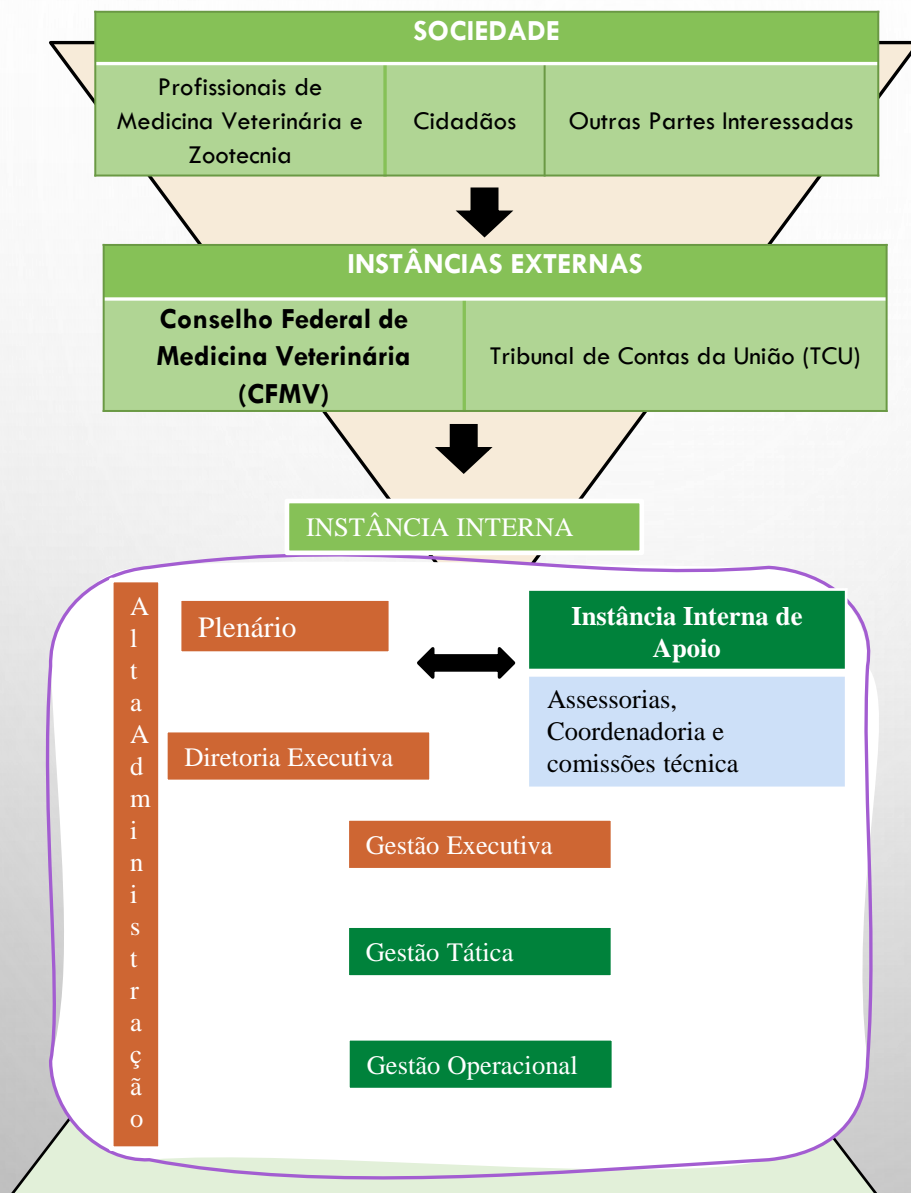

3.2. Detalhamento da estrutura de governança

Instâncias internas

Plenário: - órgão legislativo/deliberativo - integrado por todos os membros efetivos de cada CRMV, tendo na sua composição: 4 diretores e 12 conselheiros (efetivos e suplentes) como também, e da sua competência julgar infrações à legislação pertinentes ao exercício da Medicina Veterinária e da Zootecnia, cometidas na jurisdição do Conselho,.

Diretoria Executiva: é a responsável pela execução das Resoluções do Plenário do CRMV - competindo-lhe, ainda, auxiliar a Presidência na preservação das medidas de ordem administrativa, financeira e/ou social do Conselho, decididas pelo Plenário ou pela Presidência, em seus respectivos campos de atuação legal e regimental próprios.

Instâncias internas de apoio

As instâncias internas de apoio contribuem para a boa governança da organização, realizando a comunicação entre partes interessadas externas e internas, comunicando inconformidades à alta gestão. No CRMV-CE as instâncias envolvidas são as assessorias de comunicação, assessoria jurídica, assessoria contábil e as comissões permanentes e técnicas. A gestão estratégica (Diretoria Executiva), a gestão tática (Coordenação) e operacional.

Instâncias externas

- **O Conselho Federal de Medicina Veterinária (CFMV):** é o órgão que regula e também fiscaliza as atividades desenvolvidas pelos Conselhos Regionais de Medicina Veterinária.
- **Tribunal de Contas da União (TCU):** é o órgão de controle externo responsável pela fiscalização contábil, financeira, orçamentária, operacional e patrimonial dos órgãos e entidades públicas.



3.3. Definição da estrutura de governança destinada a apuração das ações que visam o atendimento dos objetivos estratégicos

Sociedade: por meio do site, das mídias sociais, publicação de relatórios, ações e fiscalizações realizadas.

Processos Internos e Externos: a partir da elaboração da proposta orçamentária anual é realizado reuniões administrativos/técnicas repassando as diretrizes ao nível executiva, tática e operacional, para execução das perspectivas, objetivos a serem atingidos e suas respectivas estratégias estabelecidas no plano estratégico da instituição.

Recursos: acompanhar as avaliações funcionais previstas no plano de cargo, carreiras e salários(PCCS), realizar os exames periódicos de saúde em atendimento a NR do PMCSO, controlar a execução da receita e despesa, promover intervenções estruturais (pequenos reparos) em atendimento as demandas.

Instâncias Externas: por meio do relatório de gestão e prestação de contas, enviado ao Tribunal de Contas da União (TCU) e ao Conselho Federal de Medicina Veterinária (CFMV).



3.4. Planejamento Estratégico

O conteúdo deste Capítulo tem como finalidade descrever a atuação do CRMV-CE no exercício de 2022 quanto ao planejamento, ações despendidas e acompanhamento dos resultados por meio de indicadores de desempenho. A seção foi organizada em três subseções: “Descrição sintética dos objetivos do exercício, vinculação dos planos com as competências institucionais e outros planos e formas e instrumentos de monitoramento da execução e resultados dos planos”.

O Conselho Regional de Medicina Veterinária do Estado do Ceará – CRMV-CE foi criado para atender às necessidades do Setor Público e de Serviços Públicos e tem por finalidade, dispor à sociedade através da gestão do Estado, em caráter de exclusividade, o atendimento pleno, na fiscalização dos serviços de Medicina Veterinária e de Zootecnia, contudo outras atribuições lhe foram conferidas pela mencionada norma de criação: inscrever os profissionais registrados residentes em sua jurisdição e

expedir as respectivas carteiras profissionais; examinar as reclamações e representações escritas a cerca dos serviços de registro e das infrações desta Lei e decidir, com recursos para o CFMV; solicitar ao CFMV as medidas necessárias ao melhor rendimento das tarefas sob sua alçada e sugerir-lhe que proponha à autoridade competente as alterações desta Lei, que julgar convenientes, principalmente as que visem a melhorar a regulamentação do exercício da profissão de médico-veterinário; funcionar como Tribunal de Honra dos profissionais, zelando pelo prestígio e bom nome da profissão; aplicar as sanções disciplinares, estabelecidas na Lei 5.517/1968; promover perante o juízo da Fazenda Pública e mediante processo de executivo fiscal, a cobrança das penalidades previstas para a execução da presente Lei. As ações de supervisão, controle e de correção adotadas pela UPC, já foram devidamente contempladas no **“capítulo 02 - Riscos, Oportunidades e Perspectivas”**(slide 23)

3.5. Mapa Estratégico

O Planejamento Estratégico insere mudanças na estrutura administrativa do Conselho, para que as ações específicas e os objetivos estratégicos sejam atendidos, constituído em 2019 definiu a identidade organizacional do CRMV-CE através da **MISSÃO** de “Fiscalizar, regulamentar e orientar o exercício da Medicina Veterinária e Zootecnia contribuindo para o bem-estar da sociedade através melhoria da saúde animal e humana, segurança alimentar e da sustentabilidade, e da **VISÃO** “Buscar o reconhecimento da sociedade, dos profissionais e das empresas, por meio da valorização profissional e eficiência da fiscalização, no âmbito da Medicina Veterinária e Zootecnia”.

Os objetivos estratégicos de qualquer organização é uma oportunidade de refletir e de questionar o presente e o passado e de propor alternativas para o futuro. Existem inúmeras maneiras de fazer um planejamento e, entre elas, a que tem mais chance de obter o compromisso da maioria é aquela que opta pela participação mais ampla possível de *Stakeholders*.

- ☐ **Perspectiva Sociedade;**
- ☐ **Perspectiva Processos Internos e Externos;**
- ☐ **Perspectiva Recurso.**





VISÃO:

MISSÃO:

Buscar o reconhecimento da sociedade, dos profissionais e das empresas, por meio da valorização profissional e eficiência da fiscalização, no âmbito da Medicina Veterinária e Zootecnia

Fiscalizar, regulamentar e orientar o exercício da Medicina Veterinária e Zootecnia contribuindo para o bem-estar da sociedade através melhoria da saúde animal e humana, segurança alimentar e da sustentabilidade.

Sociedade

Reconhecimento da sociedade,
dos profissionais e das empresas

Integração entre o CRMV-CE e os
profissionais

Valorização da Medicina
Veterinária e Zootecnia

Processos internos e externos

Excelência Operacional

Promover a reestruturação
organizacional

Fiscalização

Reestruturar a fiscalização
do CRMV-CE

Atuação institucional

Fortalecer a imagem da
Medicina Veterinária, da
Zootecnia e do CRMV-CE

Comunicação

Aperfeiçoar a comunicação nas 4
dimensões: interna, CFMV/CRMVs,
profissionais e sociedade

Estabelecer parcerias
estratégicas

Valorização profissional

Promover ações que visem à
valorização profissional

Pessoas

Definir Política de Gestão de Pessoas

Manter equipe comprometida, motivada e
qualificada para superar os desafios do
Planejamento Estratégico

Orçamento

Buscar a adequação
orçamentária e financeira
visando promover o equilíbrio
entre as receitas e despesas

Infraestrutura

Promover soluções de infraestrutura
física e tecnológica adequadas às
necessidades de trabalho do
CRMV-CE

Recursos

VALORES:

Aperfeiçoamento contínuo
Valorização funcional e profissional
Credibilidade

Gestão participativa
Ética

Excelência
Transparência

Comprometimento

3.6. Alocação de Recursos

- valor total efetivamente gasto com a função de fiscalização do exercício profissional;

O valor gasto com a função fiscalização no CRMV-CE no exercício de 2022 foi de R\$ 333.852,36, um percentual de 13,28% comparado com o gasto total ocorrido no mesmo período.

- valor total gasto com as demais atividades como registro, normatização, julgamento e orientação; O CRMV-CE em 2022 teve um gasto médio auferido de R\$ 328.992,40 com as demais atividades finalísticas.

O valor total gasto com indenizações a conselheiros, indicando o total gasto com diárias, verba de indenização, no exercício de 2022.

Pessoal e Encargos	R\$ 284.770,19
Combustível	R\$ 21.050,00
Diárias	R\$ 27.290,00
Outros	R\$ 10.238,25
TOTAL	R\$ 343.348,44

Diárias	
Conselheiro	Valor R\$
Cláudio Henrique Nogueira de Medeiros	R\$ 1.750,00
Daniel de Araújo Viana	R\$ 4.095,00
Fabiana Vinhas Rodrigues	R\$ 970,00
Francisco Atualpa Soares Junior	R\$ 5.385,00
João Batista e Silva Junior	R\$ 875,00
Reinaldo Leite Viana Neto	R\$ 1.845,00
Silvia Liane Costa Lima de Oliveira	R\$ 2.845,00
TOTAL	R\$ 17.765,00

Verba de Indenização	
Conselheiros	Valor (R\$)
Aline Maia Silva	R\$ 50,00
Daniel de Araújo Viana	R\$ 350,00
Darlen Carneiro de França	R\$ 50,00
David Caldas Vasconcelos	R\$ 400,00
Fabiana Vinhas Rodrigues	R\$ 1.960,00
Francisco Atualpa Soares Junior	R\$ 8.450,00
Jarier de Oliveira Moreno	R\$ 950,00
Jose Alexandre Araújo	R\$ 50,00
Luciana Sobral de Oliveira	R\$ 50,00
Marcia Helena Niza Ramalho Sobral	R\$ 200,00
Maria Alice Gonçalves	R\$ 50,00
Rodrigo Macambira de Moraes	R\$ 50,00
TOTAL	R\$ 12.610,00

Fonte: Assessoria Administrativa (Contabilidade)

Fonte: Assessoria Administrativa (Contabilidade)

O valor total gasto com indenizações a conselheiros , indicando o total gasto com jetons, no decorrer do exercício de 2022.

JETON	
Conselheiro	Valor R\$
Fabiana Vinhas Rodrigues	R\$ 3.600,00
Maria Alice Gonçalves	R\$ 4.500,00
Maria Helena Niza Ramalho Sobral	R\$ 4.500,00
Daniel de Araújo Viana	R\$ 3.000,00
Juracir Bezerra Pinho	R\$ 900,00
José Alexandre Araújo	R\$ 900,00
Aline Maia Silva	R\$ 2.700,00
Antônio Carlos de Albuquerque Teles Filho	R\$ 2.100,00
Francisco Atualpa Soares Júnior	R\$ 5.400,00
Cláudio Henrique Nogueira de Medeiros	R\$ 3.900,00
Darlen Carneiro de França	R\$ 600,00
David Caldas Vasconcelos	R\$ 5.100,00
Jarier de Oliveira Moreno	R\$ 5.100,00
João Batista e Silva Junior	R\$ 900,00
Luciana Sobral de Oliveira	R\$ 2.400,00
Rodrigo Macambira de Moraes	R\$ 3.600,00
Total	R\$ 49.200,00

3.7. Resultados da área fim

3.7.1. Índice de Efetividade de Fiscalização por Registro

Ao analisar o índice, percebe-se que houve um decréscimo no número de autos de infrações lavrados durante as fiscalizações em 2022 quando comparadas a 2021, em torno de 21,8%. De acordo com o planejamento estratégico, considera-se que para cada auto de infração gerado espera-se um registro de pessoa jurídica. Observando-se os dados de 2022, verificou-se um aumento de registros de pessoa jurídica quando comparado a 2021, mesmo havendo uma redução no quantitativo de autos de infração emitidos. Em 2022, houve uma alteração no planejamento do setor de fiscalização, sendo adotado uma postura de fiscalização educativa-orientativa, que explica a redução do número de autos de infração, e pode ter colaborado para o aumento no número de registro de pessoa jurídica em 2022.

(If E(j)= $\Delta i/\Delta e$)	- 2,651402
Δi	0,57823129
Registro PJ 2021	147
Registro PJ 2022	232
Δe	- 0,2180851
Fiscalizações 2021 (Auto de infração)	188
Fiscalizações 2022 (Auto de infração)	148

Fonte: Setor de Fiscalização

Em segundo plano, foi realizada a fiscalização em caráter punitivo como resposta a denúncias e demandas internas. Outro fator que pode ser considerado, quanto a redução nos autos de infração, é a redução de custos relacionados a correspondências e custas judiciais, bem como, a redução temporalidade do processo auto de infração – auto de multa – execução – recebimento, principalmente, quando observado a morosidade da justiça.

3.7.2. Índice de Efetividade de Fiscalização por Municípios

No exercício de 2022, observou-se uma redução de 0,4% de efetividade das Fiscalizações por municípios, quando comparadas com ano de 2021. Foram fiscalizados 100 municípios no período de janeiro a dezembro, correspondendo a 53,8% do total, resultado inferior ao planejado para o exercício que era fiscalizar 75% de municípios do estado, ou seja, 138 cidades. No total de empresas fiscalizadas, que correspondem a 593 estabelecimentos ligados a medicina veterinária e zootecnia, o setor da fiscalização atendeu em 49,4% do total planejado para o exercício 2022, que era de 1200 empresas.

(If E (M))=$\Delta e/\Delta c$	-0,4035356
Δe	-0,0946565
Fiscalizações 2021	655
Fiscalizações 2022	593
Δc	0,2345679
Municípios 2021	81
Municípios 2022	100

Fonte: Setor de Fiscalização

Diante dos dados obtidos e não alcance das metas planejadas, vale ressaltar que as atividades de rotina do setor de fiscalização permaneceram suspensas nos 2 primeiros meses de 2022, ainda em decorrência das ações institucionais referente a Pandemia de Covid-19, mantendo atendimento específico de denúncias e demandas urgentes internas, retomando as atividades por completo em março de 2022. Outros pontos que podem estar relacionados foram implantação e treinamento do novo sistema unificado de processo eletrônico; o programa de treinamento e capacitação dos membros da equipe de fiscalização promovido pelo CFMV; além de atendimento de demandas específicas do Ministério Público em caráter de urgência ou com prazo específico para atendimento e resposta, modificando o cronograma e planejamento do setor.

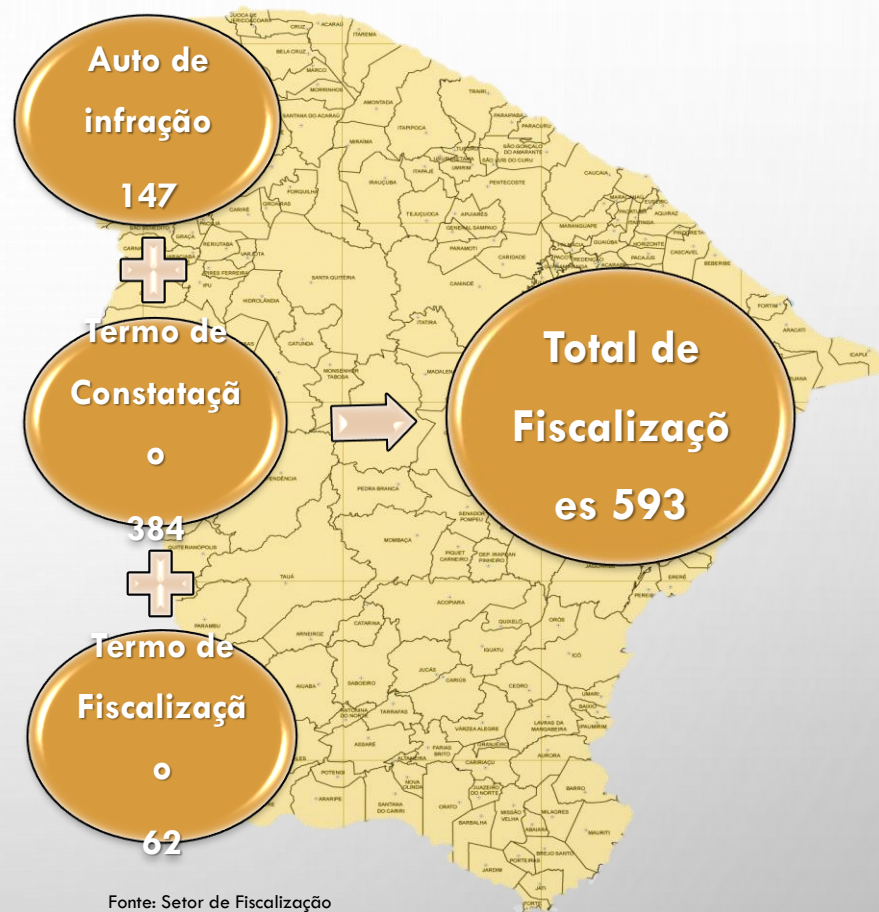

3.7.3. Índice de Eficácia na Fiscalização

Os dados a seguir representam o quantitativo de Empresas Fiscalizadas e tiveram seu registro efetivado no CRMV-CE. Quando comparado a 2021, observamos uma redução de 21,56% no número de empresas fiscalizadas com registro efetivado, o que pode ser explicado pela redução no número de autos de infração emitidos em 2022. Observou-se que o número de empresas registradas em 2022 aumentou em 57,82%, podendo estar relacionado a nova conduta de fiscalização educativa-orientativa.

DADOS ANALIZADOS	EXERCÍCIO 2021	EXERCÍCIO 2022
Empresas Fiscalizadas sem possuir registro	51	40
Empresas Registradas	147	232
Índice de eficácia na fiscalização	34,69%	17,2%

Fonte: Setor de Fiscalização

3.7.4. Processo de análise/emissão de pareceres técnicos de fiscalização

As fiscalizações técnicas atendidas, realizadas acompanhadas dos fiscais em todo o Estado do Ceará, correspondem a 82,5% das solicitações oriundas de denúncias via e-mail, via diretoria deste órgão, através do acompanhamento dos fiscais em todo o estado do Ceará, quando solicitado pelo ministério público e solicitações do setor de registro, onde todas as empresas que estão em processo de obtenção de registro no órgão está sendo direcionada ao setor da fiscalização. Além das fiscalizações técnicas este assessor técnico faz acompanhamento e suporte técnico das atividades ligadas a medicina veterinária a nível da Diretoria Executiva, corpo de Conselheiros e Profissionais (médicos veterinários, zootecnistas) e câmaras técnicas no âmbito deste regional.

DADOS ANALIZADOS	EXERCÍCIO 2022
Atendimentos Realizados	33
Atendimentos demandados	40
Índice de eficácia no atendimento das Fiscalizações Técnicas	82,5%

Fonte: Setor de Fiscalização

3.7.3. Movimentação de Pessoas Física e Jurídicas

Em conformidade com os dados projetados para o exercício de 2022, apresenta-se os índice de inscrição de pessoa física e registro de pessoa jurídica, tem-se a informar o que se segue:

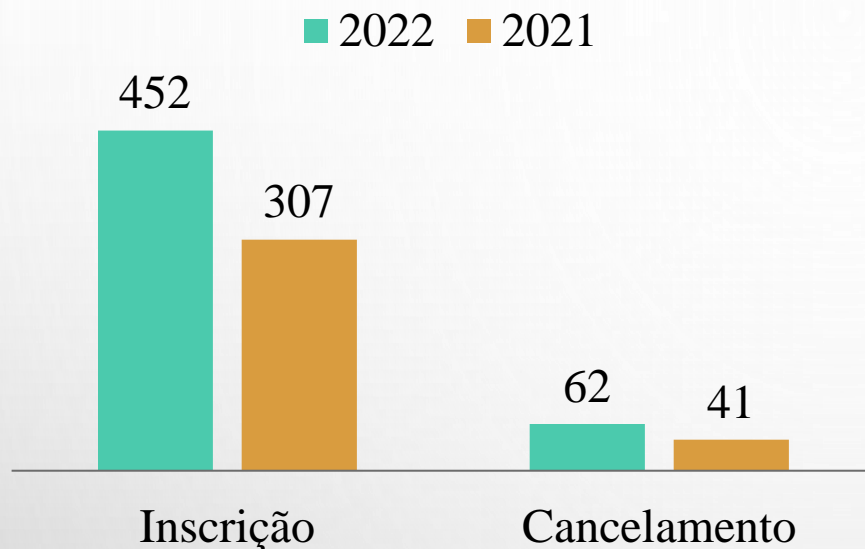

Fonte: Setor de Registro e Cobrança

- Índice de Efetividade de Pessoa Física

No exercício de 2022, observou-se um crescimento de 47,23% no número de inscrição de Pessoa Física. Contudo em relação ao IefPF (i) apurado foi um resultado bem próximo a meta definida que é 1(um), a qual é 0,9222, implica que o resultado apurado projeta um alinhamento do planejado com o realizado(indicador apurado).

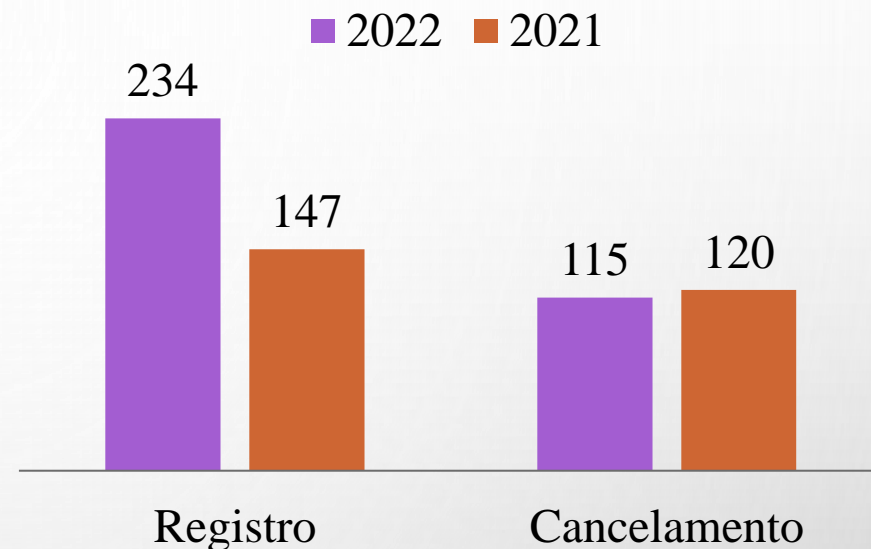

Fonte: Setor de Registro e Cobrança

- Índice de efetividade de Pessoa Jurídica

No exercício de 2022, observou-se um crescimento de 59,18% no número de registro Pessoa Jurídica. Contudo em relação ao IefPJ(r) foi apurado um resultado inferior a um, isto implica que houve acréscimo no número de cancelamentos dos registros das empresas, em relação as registros efetuados. Esse cenário foi impactado dentre outros fatores, pelos reflexos econômicos da pandemia do Coronavírus, o que se conjectura também, nos altos índices de inadimplência. Contudo, este Regional vem adotando de estratégias para minimizar essa situação.

3.7.4. Contextualização dos Processo Éticos Profissionais

A conformidade legal para os julgamentos dos profissionais da Medicina Veterinária e Zootecnia está baseado no item f do artigo 18 da Lei Federal nº 5.517/68, que diz que os CRMVs devem funcionar como tribunal de honra dos profissionais, zelando pelo prestígio e bom nome da profissão médico-veterinário e zootecnista. O CRMV-CE também segue os preceitos estabelecidos pela Resolução CFMV nº 1330, Capítulo II, art. 26, incisos I e II, parágrafos 1º, 2º e 3º, que trata das condições e procedimentos a serem adotados, cabíveis à presidência do CRMV-CE ou ao plenário de ofício,

para instauração ou arquivamento sumário destas denúncias. As decisões são baseadas ainda na Resolução CFMV nº 1.138, de 16/12/2016 e Resolução CFMV nº 413, de 10/12/1982, que versam sobre o código de ética do médico-veterinário e código de deontologia e de ética profissional do zootécnico, em que se atribui direitos e deveres a serem cumpridos no exercício de suas profissões. O trâmite dos processos ético-profissionais no exercício de 2022 foi tempestivamente realizado, em cumprimento à legislação vigente e nenhum processo foi prescrito ou nulo por descumprimento de prazo.

No exercício de 2022, o Plenário do CRMV-CE foram instaurados 10 (dois) processos ético-profissional.



Fonte: Foto Gratuita da Internet

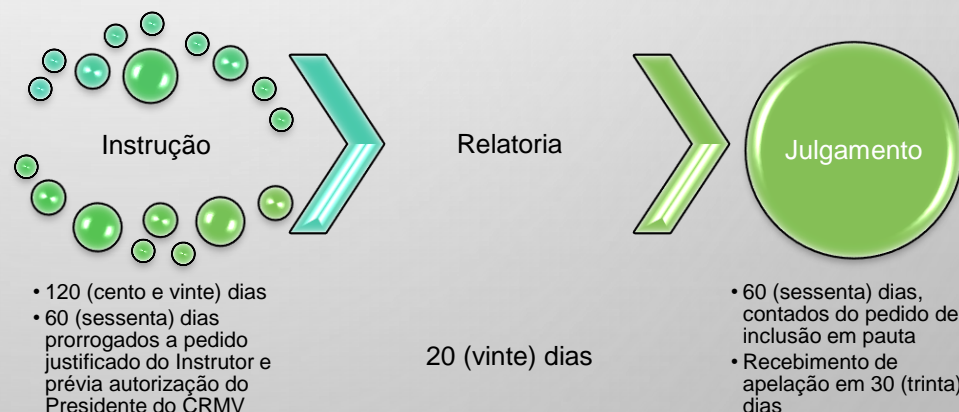

Fonte: Setor de Manutenção

3.8. Resultados da área meio

3.8.1. Análise Financeira

No Quadro a seguir observam-se os valores da análise financeira e outros indicadores sugeridos no Plano de Trabalho para o ano 2022 do CRMV-CE.

Margem Operacional	11%	Para cada R\$ 100,00 (cem reais)de receita tem-se um resultado positivo de 11% percentuais	Percebeu-se nesses indicadores que o CRMV-CE possui uma Margem Operacional satisfatória, uma vez que obteve um resultado positivo de 11%, demonstrando que em 2022 a arrecadação foi maior do que o gasto realizado, melhorando com isso o caixa do Regional. A Liquidez Corrente demonstrou que existe folga no disponível para uma possível liquidação das obrigações. Ao analisar a receita, houve uma constatação de aumento de arrecadação de 16% em relação a 2021, houve também uma diminuição dos despesas anuais.
Mo= (Rt - Dt/Rt)*100			
Rt: R\$ 2.919.254,81			
Dt: R\$ 2.585.344,79			
Liquidez Corrente	11,49	Indica que o CRMV-CE não tem dificuldade de liquidez (pagamento). O indicador ideal é sempre maior que 1,00.	
Lc= Ac/Pc			
Ac: R\$ 2.439.588,02			
Pc: R\$ 212.208,27			
Evolução da Receita	16%	Comparando o exercício de 2021 com o exercício atual 2022, observa-se um aumento da receita de 16%	
IEr= (Rt1 - Rt2/Rt2)*100			
Rt1(2021) = R\$ 2.919.254,81			
Rt2(2020) = R\$ 2.498.321,10			
Evolução das Despesas	15,65%	Comparando o exercício de 2021 com o exercício atual 2022 observa-se um crescimento nas despesas de 15%	
IEd= (Dt1 - Dt2/Dt2)*100			
Dt1(2022) = R\$ 2.585.344,79			
Dt2(2021) = R\$ 2.235.371.92			

Fonte: Assessoria Administrativa (Contabilidade)

3.8.2. Anotação de Responsabilidade Técnica

I Seminário de Responsabilidade Técnica para Médicos Veterinários e Zootecnista realizado Online.

Data de realização: 15/03/2022

Local de realização: Fortaleza/CE – *Software: Cisco Webex Meeting*

Participaram: 383 Avaliações respondidas: 318

Resultado obtido: 94,5% entre excelente e bom.

Avaliação do SRT I

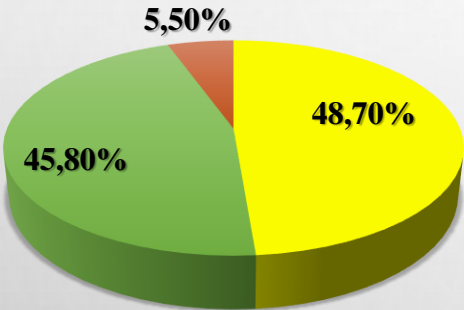

■ Excelente ■ Bom ■ Regular ■ Ruim
Fonte: Setor de Manutenção

II Seminário de Responsabilidade Técnica para Médicos Veterinários – Controle de Pragas realizado Online.

Data de realização: 16/03/2022

Local de realização: Fortaleza/CE – *Software: Cisco Webex Meeting*

Participaram: 313 Avaliações respondidas: 192

Resultado obtido: 95,6% entre excelente e bom.

Avaliação do SRT II

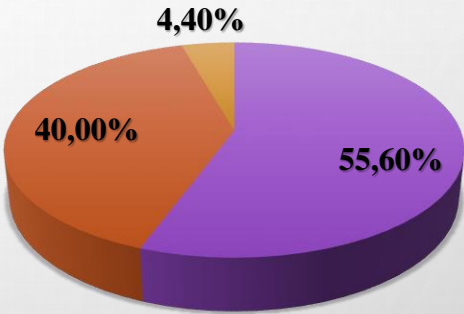

■ Excelente ■ Bom ■ Regular ■ Ruim
Fonte: Setor de Manutenção

III Seminário de Responsabilidade Técnica para Médicos Veterinários e Zootecnista realizado Online.

Data de realização: 01/07/2022

Local de realização: Fortaleza/CE – Centro de Eventos do Ceará

Participaram: 113 Avaliações respondidas: 103

Resultado obtido: 94,17 % entre excelente e bom.

Avaliação do SRT III

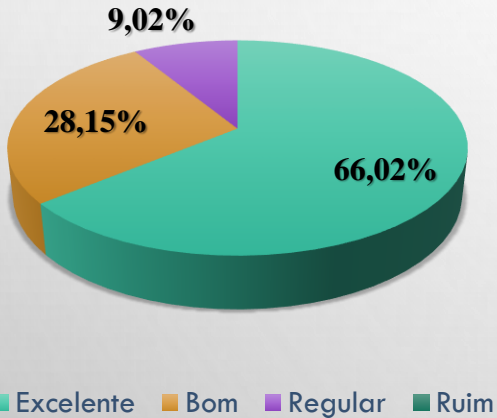

Fonte: Setor de Manutenção

IV Seminário de Responsabilidade Técnica para Médicos Veterinários – Clínica de Pequenos realizado Online.

Data de realização: 22/11/2022

Local de realização: Fortaleza/CE – *Software: Cisco Webex Meeting*

Participaram: 244 Avaliações respondidas: 225

Resultado obtido: 98,66 % entre excelente e bom.

Avaliação do SRT IV

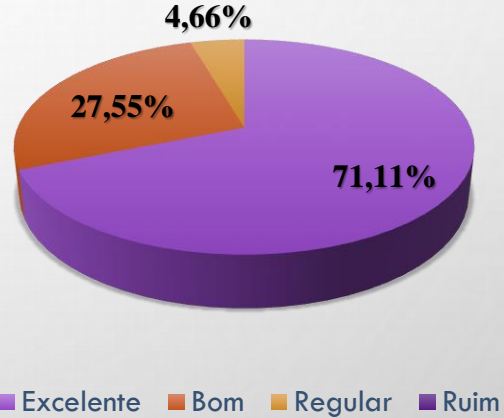

Fonte: Setor de Manutenção

V Seminário de Responsabilidade Técnica para Médicos Veterinários – Clínica de Pequenos realizado *Online*.

Data de realização: 23/11/2022

Local de realização: Fortaleza/CE – *Software: Cisco Webex Meeting*

Participaram: 291 Avaliações respondidas: 225

Resultado obtido: 98,66 % entre excelente e bom.

Fonte: Setor de Manutenção

Avaliação do SRT V

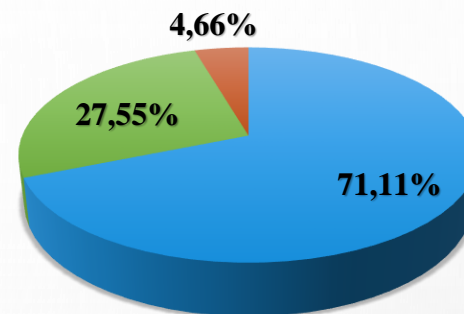

■ Excelente ■ Bom ■ Regular ■ Ruim

Fonte: Setor de Manutenção

No ano de 2022, o CRMV-CE permaneceu com a realização dos Seminários de Responsabilidade Técnica no formato virtual, além da realização de evento presencial. Contudo, foram capacitados 1.344 (Hum mil, trezentos e quarenta e quatro) profissionais, atingindo 224% do objetivo estipulado para o ano de 2022, que eram de 600 profissionais.

3.8.3. Ações Realizadas (Solenidades e Seminários Técnicos)

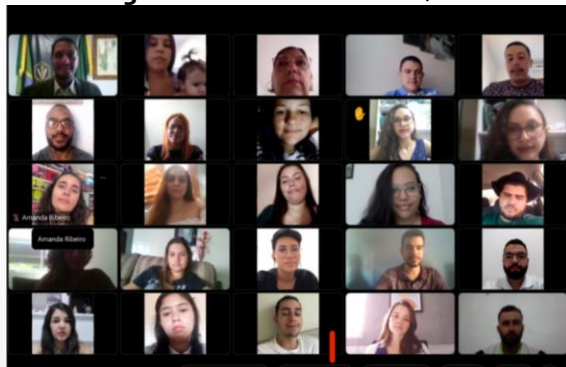

Fonte: Chefia de Gabinete

9 Sessões Solenes Ordinárias e 1 Sessão Extraordinária de Entrega de Identidade Profissional.



Fonte: Chefia de Gabinete

Foram realizadas 12 (doze) Sessões Plenárias Ordinárias, 02 (duas) Extraordinárias e 14 (quatorze) Reuniões Administrativas.



Fonte: Chefia de Gabinete

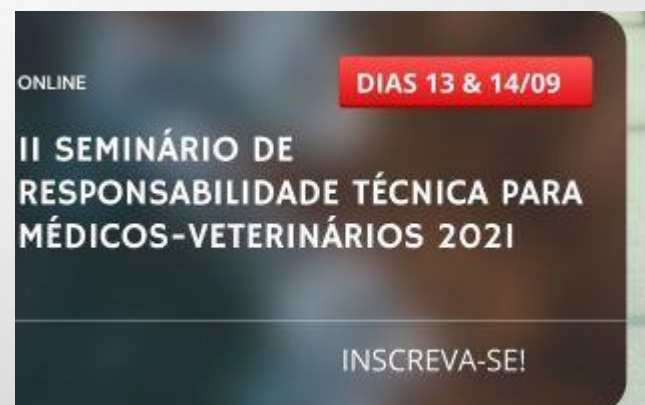

Fonte: Chefia de Gabinete

CRMV-CE realizou o Seminários de RT Online para Médicos Veterinários.

3.8.3.1. Ações Realizadas (Reuniões Administrativas do Sistema CFMV/CRMVs)

Fonte: Chefia de Gabinete



CRMV-CE participou da 1ª Câmara Nacional de Presidentes do Sistema CFMV/CRMVs de 2022, que aconteceu nos dias 24 e 25/03, em Belém (PA)



Fonte: Chefia de Gabinete

O Presidente do CRMV-CE participou da II Câmara Nacional de Presidentes (CNP), que ocorreu nos dias 09 e 10 de Junho, no Rio de Janeiro (RJ). Na CNP foram apresentados dados das ações do Conselho Federal de Medicina Veterinária (CFMV), bem como, foi aberta a fala para os presidentes dos CRMVs.



O Tesoureiro do CRMV-CE participou do I Encontro dos Tesoureiros do Sistema CFMV/CRMVs, em Brasília. Dentre as atividades discutidas, estavam ferramentas, práticas e ações de Gestão da área, no âmbito Regional e do CFMV.

Fonte: Chefia de Gabinete

3.8.3.2. AÇÕES REALIZADAS (PARTICIPAÇÃO EM REUNIÕES TÉCNICAS)

Fonte: Chefia de Gabinete



O CRMV-CE participou do I Encontro Sistema de Fiscalização do CFMV, em Brasília. Nosso representante, o Fiscal Carlos Freitas, discutiu com os demais presentes questões relativas ao fortalecimento das práticas do setor, além de participar de treinamento para nova plataforma de atuação dos serviços, que será completamente *online*, através de *tablet*.



Fonte: Chefia de Gabinete

O CRMV-CE participou, nos dias 10 e 11 de maio, da III Oficina em Gestão de Riscos - Sul e Sudeste - Sistema CFMV/CRMVs, realizada na sede do CRMV-MG, em Belo Horizonte. Entre os principais objetivos do evento está a apresentação do conceito de gestão de risco e a importância de colocá-la em prática

Fonte: Chefia de Gabinete



O CRMV-CE participou, nos dias 28 e 29 de junho, do XIV Encontro dos Advogados e Assessores Jurídicos do Sistema CFMV/CRMVs, através da participação do Assessor Jurídico da autarquia, Cyro Régis. O evento contou ainda com a participação de representantes de 22 regionais.

3.8.3.3. Ações Realizadas (Reuniões Técnicas com Profissionais)



Fonte: Chefia de Gabinete

O CRMV-CE se reuniu com membros da Comissão Estadual de Saúde Pública para alinhar pautas temáticas, além de discutir ações de fortalecimento da atuação de médicos-veterinários nas Prefeituras do estado.



Fonte: Chefia de Gabinete

O Presidente do CRMV-CE Francisco Atualpa participou de reunião temática do Grupo Gestor do Plano Nacional Estratégico de Erradicação da Febre Aftosa no Ceará, no dia 28/06, na Capital. A ação representou uma importante atividade, que tem como objetivo promover o livre comércio da carne bovina do estado para outros países agregando valor ao agronegócio cearense.

Fonte: Chefia de Gabinete



Presidente do CRMV-CE participou de audiência para discutir criação de concurso público para médicos-veterinários atuarem na Prefeitura de Fortaleza

3.8.3.4. Ações Realizadas (Outros Eventos de Destaque do CRMV-CE)

Fonte: Chefia de Gabinete



Ação do CRMV-CE em parceria com DPMA possibilitou autuação de mulher por maus-tratos em Fortaleza

Fonte: Chefia de Gabinete



CRMV-CE participou de Audiência Pública sobre exploração de animais de grande porte pelo comércio e turismo na capital

Fonte: Chefia de Gabinete



CRMV-CE participou de Solenidade em homenagem a médicos-veterinários na Assembleia Legislativa do Ceará

Fonte: Chefia de Gabinete



O CRMV-CE apoiou a realização do VIII Seminário de Atualização em Leishmaniose Visceral, da Prefeitura de Fortaleza.

Fonte: Chefia de Gabinete



CRMV-CE disponibilizou stand de atendimento no PECNORDESTE, voltado aos profissionais e demais participantes do evento, nos dias 29, 30/06 e 01/07/2022. Os serviços foram realizados das 11h às 20h, no Portão C, Pavilhão Oeste - Térreo, do Centro de Eventos do Ceará.

Fonte: Chefia de Gabinete



CRMV-CE realizou Curso de resenha em equinos para requisição de exames de anemia e mormo - Médicos-Veterinários 2022



3.9. Gestão de Pessoas

O CRMV-CE tem um quadro funcional com 18 colaboradores sendo 3 fiscais, dos quais dois exercem função de fiscalização administrativa e um com função técnica. Um percentual de 17% (dezessete portento) de fiscais. O detalhamento da despesa de pessoal com a fiscalização está expresso na tabela abaixo:

	2022	2021	2020	2019
Pessoal e Encargos	R\$ 284.770,19	R\$ 243.499,90	R\$ 214.748,41	R\$ 211.828,48
Combustível	R\$ 21.050,00	R\$ 15.422,52	R\$ 7.354,09	R\$ 14.515,88
Manutenção Veículo	R\$ 9.496,08	R\$ 499,00	R\$ 3.587,08	R\$ 5.354,17
Diárias	R\$ 27.290,00	R\$ 25.575,00	R\$ 28.900,00	R\$ 35.520,00
TOTAL	R\$ 343.606,27	R\$ 284.996,42	R\$ 254.589,58	R\$ 267.218,53

3.9.1. Conformidade legal

A conformidade legal das contratações de funcionários pelo CRMV-CE está baseada no Decreto Federal nº 64.704/69, que regula o exercício da profissão de médico-veterinário e dos Conselhos de Medicina Veterinária, e no seu art. 15 prevê que “os Conselhos de Medicina Veterinária funcionarão com quadro de pessoal próprio, regido pela Consolidação das Leis do Trabalho”. Os Conselhos poderão contar com concurso de servidores públicos da administração direta ou indireta, colocados à sua disposição, na forma da legislação em vigor, mediante requisição dos respectivos presidentes.

3.9.2. Composição da força de trabalho

Faixa Salarial

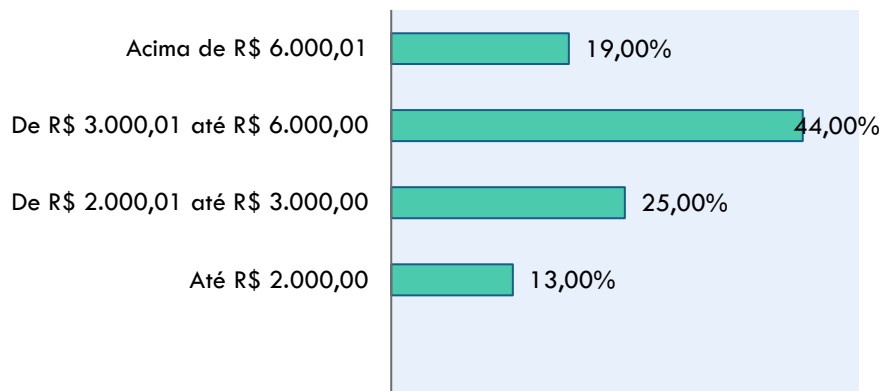

Fonte: Assessora Administrativa (Contabilidade)

Faixa Etária

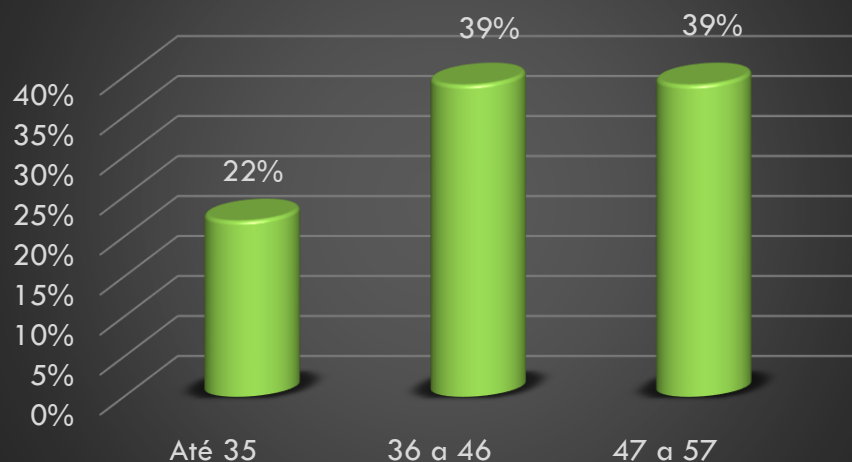

Fonte: Assessora Administrativa (Contabilidade)

O CRMV-CE possui 16 Colaboradores.

Gênero

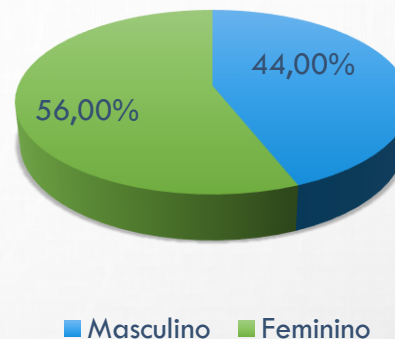

Fonte: Assessora Administrativa (Contabilidade) Posição 31.12.2022.

Quase 39% dos nossos colaboradores estão na faixa etária dos 47 aos 57 anos de idade.

Situação Funcional

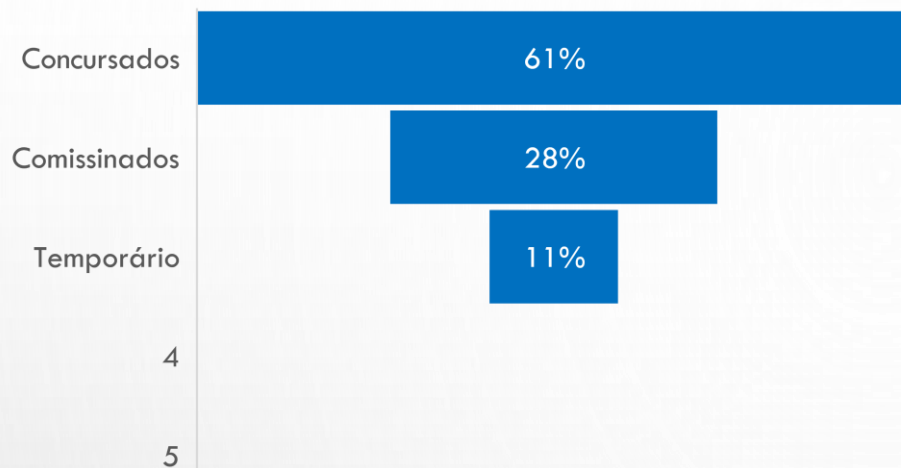

Fonte: Assessora Administrativa (Contabilidade)

A grande maioria dos funcionários ingressou na instituição por meio de concurso público. O restante, aproximadamente a 28%, são cargos de confiança para assessoramento da Diretoria Executiva, contratados por livre nomeação e contratação por tempo determinado.

Distribuição por área

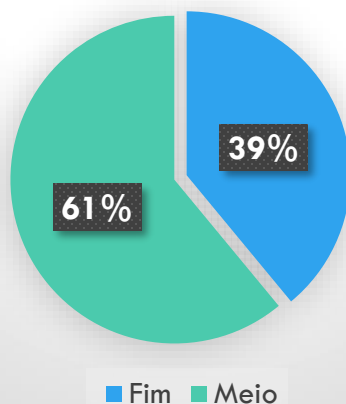

Fonte: Assessora Administrativa (Contabilidade)

O CRMV-CE não é dividido em unidades, existindo unicamente sua sede, localizada na Capital.

Estratégia de recrutamento e alocação de pessoas

O CRMV-CE contrata seus funcionários através de concurso público, e o regime de contratação é a Consolidação das Leis do Trabalho (CLT). Foi julgada constitucional, pelo Plenário do Supremo Tribunal Federal (STF), a regra prevista no parágrafo 3º do artigo 58 da Lei Federal 9.649/1998, que possibilita a contratação sob o regime da Consolidação das Leis do Trabalho (CLT) no âmbito dos Conselhos Profissionais. Pela maioria de votos, a decisão foi deliberada no julgamento conjunto da Ação Declaratória de Constitucionalidade (ADC) 36, da Ação Direta de Inconstitucionalidade (ADI) 5367 e da Arguição de Descumprimento de Preceito Fundamental (ADPF) 367. No entanto, até o momento as contratações estão sendo realizadas ou através de concurso público ou de livre contratação como comissionado.

3.9.3. Folha de Pagamento

No decorrer de 2022, o CRMV-CE teve sua folha de pagamento consumida pelas despesas de: salário, férias, 13º salário, gratificação e adicional de periculosidade.

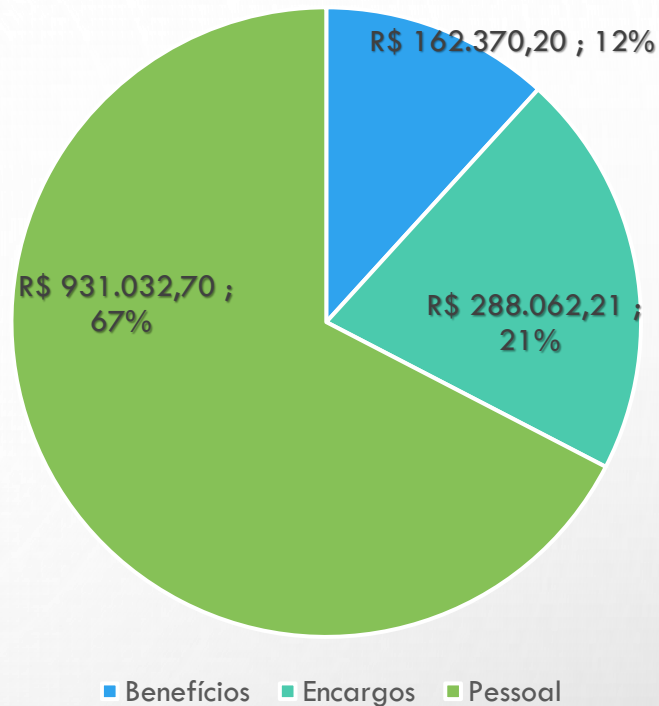
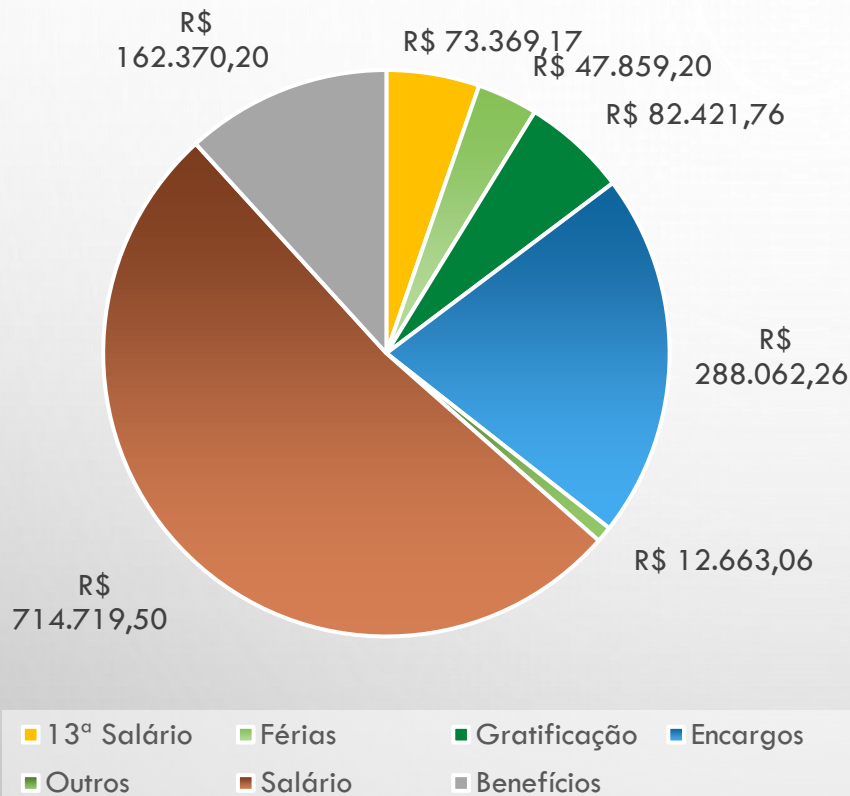

O maior gasto financeiro referente a folha de pagamento foi com a conta salário no montante de R\$ 714.719,50.

O total de gasto para manutenção da contratação com estagiários é R\$ 24.525,76.

Fonte: Assessora Administrativa (Contabilidade)

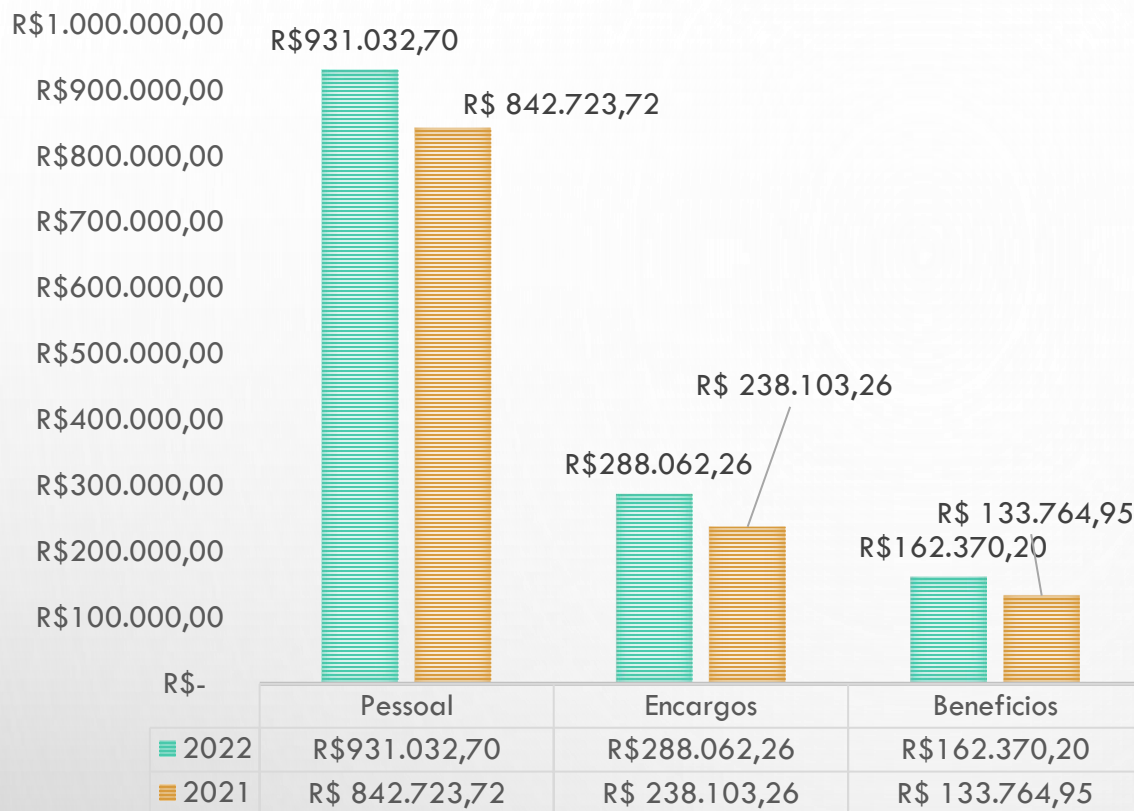

Fonte: Assessoria Administrativa (Contabilidade)

Em 2022, esta Instituição teve um gasto a maior de R\$ 88.308,98; em relação a 2021. O aumento na despesa de pessoal justifica-se pelos reajustes anuais dos salários dos colaboradores concursados, em obediência ao acordo coletivo de trabalho 2021/2022 e a oscilação do auxílio alimentação em conformidade com os dias trabalhados.

Estagiário	
Bolsa Estágio	R\$ 20.772,16
Taxa Administrativa	R\$ 1.482,00
Vale Transporte	R\$ 2.271,60

Fonte: Assessoria Administrativa (Contabilidade)

Desafios e perspectivas

O CRMV-CE, apesar do reduzido quadro de colaboradores, presta com total segurança e efetividade a sua função precípua de fiscalizar e assessorar os Médicos Veterinários, Zootecnistas e as empresas obrigatórias ao registro junto ao Conselho. No entanto, o CRMV-CE, tem a perspectiva de ampliar seu quadro funcional de fiscais e otimizar a gestão para um melhor resultado do seu trabalho.

3.10. Área de Licitações e Contratos

As licitações e contratos realizadas pelo CRMV-CE são amparadas pela Lei nº 8.666, de 21 de junho de 1993, que institui normas para licitações e contratos da Administração Pública e dá outras providências; Decreto nº 10.024, de 20 de setembro de 2019, que Regulamenta a licitação, na modalidade pregão, na forma eletrônica, para a aquisição de bens e a contratação de serviços comuns, incluídos os serviços comuns de engenharia, e dispõe sobre o uso da cotação eletrônica, no âmbito da administração pública federal.

Objetivo Geral

Conduzir os processos de aquisição e contratação de bens e serviços e/ou compra direta (dispensa de licitação), planejando, acompanhando e analisando as atividades conforme legislação, normas internas e custos, objetivando assegurar o cumprimento de prazos e padrões estabelecidos.

Objetivo Específico

Acessar a plataforma do comprasnet para realizar a cotação e dispensa de licitação eletrônica; Realizar pesquisa de preços e orçamentos para aquisições/contratações de bens/serviços, tendo como fonte consultiva a Instrução Normativa nº 73/2020; Uso do Painel de Preços como ferramenta para completar a pesquisa de preço, assim como boa parte do conteúdo do Portal de Compras do Governo Federal; Encaminhar publicações relativas aos processos de aquisições/contratações de bens/serviços por meio de licitação, dispensa ou inexigibilidade, se for o caso. Concluir processos de contratações/aquisições após a aprovação pela autoridade competente. Alimentar e enviar dados para divulgação relativa à Transparência. Supervisionar junto a fornecedores para o envio de produtos, notas fiscais, faturas, boletos bancários de aquisições/contratações de bens/serviços, em obediência aos prazos estipulados pela instituição.

Redução de custo fixo

Readequamos o contrato com a prestadora de serviços de aluguel de máquinas de impressoras, pelo motivo de diminuição do número de cópias com a implantação do sistema SUAP do CFMV, no qual os processos são em sua totalidade eletrônicos, reduzindo o valor contratual em aproximadamente em 28,24%.

- ▶ Contrato anterior R\$ 850,00 por mês
- ▶ Novo Contrato R\$ 610,00 por mês
- ▶ Redução de R\$ 240,00 por mês (equivalente a 28,24%)

Fonte: Setor de Compras e Manutenção

3.10.1. Licitação e Dispensas de Licitação Relevantes 2022

Modalidade	Objeto	Valor da contratação
Pregão Eletrônico	Contratação de empresa para o fornecimento de vale alimentação e refeição para os servidores do CRMV-CE	R\$ 177.216,00
Dispensa de Licitação	Material Gráfico	R\$ 8.607,50
Dispensa de Licitação	Contratação do serviço da plataforma de chatbot	R\$ 10.500,00
Dispensa de Licitação Lei 14.133/21	Contratação de serviço de publicidade para o dia do médico veterinário	R\$ 30.000,00
Dispensa de Licitação	Contratação do serviço de segurança (cerca elétrica e sensores com monitoramento) para o CRMV-CE	R\$ 13.569,21

3.10.2. Contratações Relevantes 2022

Nº Contrato	Nome da Empresa	CNPJ	Objeto do Contrato	Nota de Empenho	Valor
1/2022	CLARO S.A	40.432.544/0001-47	Contratação de empresa especializada na prestação de serviços de Telefonia Móvel Pessoal (SMP)	Nota de Empenho nº 389/2022	R\$ 7.245,84
2/2022	SOLLYDUS TECNOLOGIA	40.085.269/0001-32	Contratação de empresa especializada na prestação de serviços de Telefonia Móvel Pessoal (SMP)	Note de Empenho nº 442/2022	R\$ 10.500,00
3/2022	GREEN CARD S/A REFEIÇÕES COMÉRCIO E SERVIÇOS	92.559.830/0001-71	Contratação de empresa para prestação de serviços de gestão do benefício alimentação/refeição	Nota de Empenho nº 522/2022.	R\$ 177.216,00
4/2022	SERVIS ELETRONICA DEFENSE LTDA	04.196.136/0001-70	Serviços especializados de monitoramento eletrônico	Nota de Empenho nº 670/2022 e nº 671/2022.	R\$ 3,360,00

Fonte: Assessor Jurídico

3.11. Gestão de Tecnologia da Informação

Para assegurar a conformidade legal da gestão de Tecnologia da Informação, no âmbito do Conselho Regional de Medicina Veterinária do Estado do Ceará – CRMV-CE, observa e aplica as regras e diretrizes estabelecidas pela empresa Sollydus (FRANCISCO WELLITON ALMEIDA DA SILVA):

3.11.1. LGPD E SEGURANÇA DA INFORMAÇÃO

- ☐ **Controles Criptográficos:** Acessos com as criptografias seguras HTTPS/SSL/TLS.
- ☐ **Controle de Acesso:** Acesso com credenciais de e-mail e senha forte.
- ☐ **Registro de Eventos e Incidentes de Segurança:** Implementado os controles necessários para o registro de eventos e incidentes de segurança da informação e privacidade.
- ☐ **Registro de Eventos e Rastreabilidade:** Implementado e mantido controles específicos para registro de eventos e rastreabilidade de forma a manter trilha de auditoria de segurança da informação e privacidade, de forma a assegurar a rastreabilidade das ações de usuário por meio de logs de transações e de acesso aos sistemas.
- ☐ **Salvaguarda de Logs:** Logs salvo descritos no item anterior, bem como controles específicos para registro das atividades dos administradores e operadores dos sistemas relacionados ao objeto do contrato, de forma que esses não tenham permissão de exclusão ou desativação dos registros (log) de suas próprias atividades.
- ☐ **Análise de Vulnerabilidades:** Executar periodicamente análise de vulnerabilidades na Solução de TIC, para detecção de vulnerabilidades técnicas e execução de medidas para seu saneamento ou contenção.

3.11.2. E-MAIL INSTITUCIONAL

- ❑ **Controles Criptográficos:** Acesso Webmail com as criptografias seguras HTTPS/SSL/TLS e envio de e-mail com certificado válido, emitido pela Autoridade Certificadora [Let's Encrypt](#).
- ❑ **Controle de Acesso:** Acesso com credenciais de e-mail, senha forte e proteção contra ataques brute-force (força bruta) por meio de uso de Fail2ban.
- ❑ **Registro de Eventos e Incidentes de Segurança:** Implementado os controles necessários para o registro de eventos e incidentes de segurança da informação e privacidade.
- ❑ **Registro de Eventos e Rastreabilidade:** Implementado e mantido controles específicos para registro de eventos e rastreabilidade de forma a manter trilha de auditoria de segurança da informação e privacidade, de forma a assegurar a rastreabilidade das ações de usuário por meio de logs de transações e de acesso aos sistemas.
- ❑ **Salvaguarda de Logs:** Logs salvo descritos no item anterior, bem como controles específicos para registro das atividades dos administradores e operadores dos sistemas relacionados ao objeto do contrato, de forma que esses não tenham permissão de exclusão ou desativação dos registros (log) de suas próprias atividades.
- ❑ **Análise de Vulnerabilidades:** Executar periodicamente análise de vulnerabilidades na Solução de TIC, para detecção de vulnerabilidades técnicas e execução de medidas para seu saneamento ou contenção.

3.11.3. Plataforma de Chatbot

A Necessidade de disponibilização de canal de atendimento interativo digital pelos canais disponíveis que o cliente preferir, por meados de julho de 2022, o CRMV-CE iniciou o processo de contratação de uma fornecedora de chat boot com plataforma aberta de omnichannel na nuvem que utilize inteligência artificial de múltiplos provedores juntamente com uma interface de atendimento humano com APIS abertas e públicas e os serviços de desenvolvimento, operação e evolução para atender os clientes desta Instituição, além de consultoria para a implantação da solução contratada. Em observância as seguintes tratativas:

- ☐ Agendamento de serviços, consultas e demais serviços voltados ao cidadão via canais digitais;
- ☐ Maior agilidade nos atendimentos, questões mais básicas terão atendimento rápido realizado pela própria ferramenta, permitindo que a efetiva abertura de solicitações aos colaboradores do CRMV-CE seja destinada para atendimentos com maior complexidade, reduzindo, desta forma, o volume de demandas a serem tratadas pelos colaboradores da CRMV-CE;
- ☐ Modernização do CRMV-CE através da criação de novo canal digital;
- ☐ A comunicação do WhatsApp já tem ampla cobertura do mesmo entre nossa população. Ocorre que o WhatsApp é apenas uma das plataformas utilizadas, sendo que o contato poderia partir de redes sociais como Instagram e Facebook, ou outros serviços de mensagens como Messenger, Telegram;
- ☐ Por estes motivos, precisamos de uma ferramenta que agrupe todos os canais de atendimento da CRMV-CE (omnichannel) e que auxilie na gestão de filas de atendimento e atendimento automatizado (chat boot), e que seja provido por um representante autorizado do Facebook, Inc. empresa dona do mensageiro WhatsApp. A solução escolhida, é a contratação de serviço em nuvem (SaaS) para o omnichannel, com a possibilidade de integração aos sistemas CRMV-CE e com as ferramentas de mensagens (WhatsApp, Messenger, telegram e Apple Business Chat) e com as principais redes sociais (Facebook, Whatsapp, Website e Telegram).

Atendimento Plataforma Chatbot



Usuários ?
1359



Sessões ?
2638



Recebidas ?
22552



Enviadas ?
30386

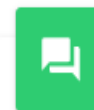

Total ?
52938

Sessões e mensagens de 01/01/22 até 31/12/22

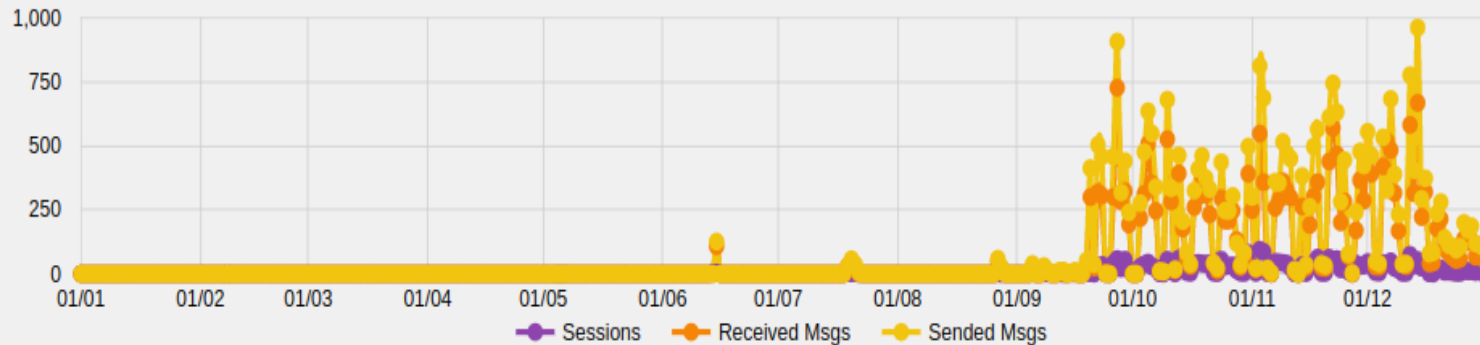

Usuários e mensagens

Atualizado às 23/03/23 - 15:30:43

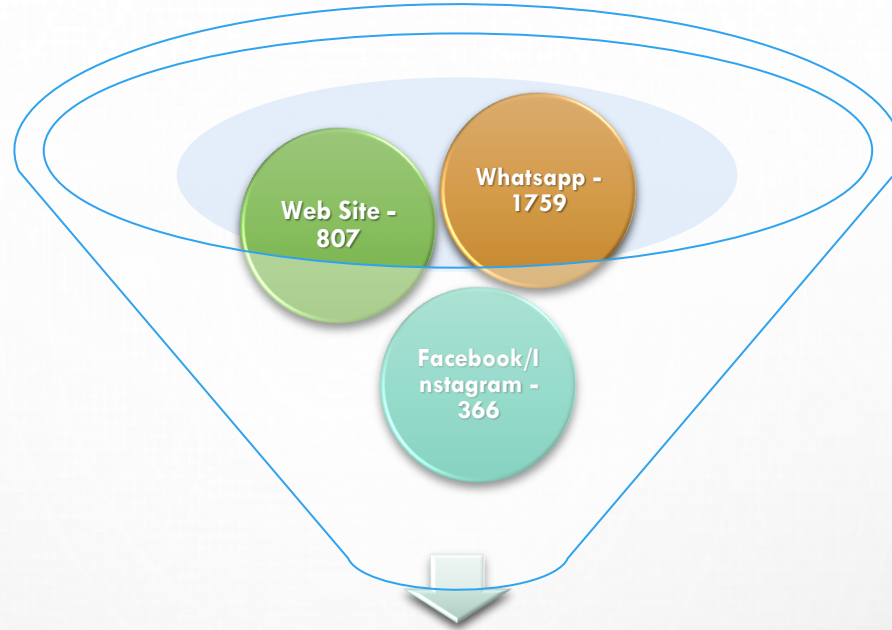

Atendimento por canais

3.11.4. MEDIDAS DE SEGURANÇA E PREVENÇÃO

- ☐ **Controles Criptográficos:** Acesso com certificado SSL/TLS válido, emitido pela Autoridade Certificadora [Let's Encrypt](#).
- ☐ Rotinas de backups.
- ☐ Monitoramento de problemas e quedas de serviços em tempo real.
- ☐ **Controle de acesso:** Acesso admin com URL personalizada.
- ☐ **Salvaguarda de Logs:** Arquivos de logs de acesso para auditoria, bem como controles específicos para registro das atividades dos administradores e operadores dos sistemas relacionados ao objeto do contrato, de forma que esses não tenham permissão de exclusão ou desativação dos registros (log) de suas próprias atividades.
- ☐ **Análise de Vulnerabilidades:** Executar periodicamente análise de vulnerabilidades na Solução de TIC, para detecção de vulnerabilidades técnicas e execução de medidas para seu saneamento ou contenção.

3.11. Outros Assuntos Relevantes



- ❑ Diante do retorno as atividades presenciais no âmbito desta Instituição, em março de 2022, sem a necessidade de agendamento prévio. Com o novo contexto, este Regional, a partir do semestre de 2022, teve um ano bem dinâmico: Auditoria Virtual do TCU , Implantação do Sistema de Processo Eletrônico, um Sistema Unificado de Administração Pública (SUAP), como forma de sistema modularizado e que ao longo desses anos vem sendo aperfeiçoado, visando o atendimento das ações desenvolvidas pelo Sistema CFMV/CRMVs, a partir de convênio firmado entre o CFMV e o Instituto Federal de Educação, Ciência e Tecnologia do Rio Grande do Norte (IFRN) Auditoria Integral da Gestão Institucional, com um escopo de “363” itens, entre documentos e informações, Treinamento na área de licitação com a equipe do CFMV, Elaboração dos Projetos do Programa CFMV PRODES, sendo firmado o convênio nº 8/2022 com o CFMV, em 11/2022, Implantação da atendimento automatizado (Chatbot – em outubro de 2022), Criação de novas rotinas e tramites processuais com a implantação do SUAP, com a participação da áreas envolvidas, Implantação das contratações por dispensa de licitação, no formato eletrônico, Implantação da rotina de monitoramento, avaliação dos processos de despesas do CRMV-CE pela Comissão de Tomadas de Contas do CRMV-CE, no último trimestre de 2022.

Informações Orçamentárias, Financeiras e Contábeis

4.1 – INFORMAÇÕES SOBRE OS RESPONSÁVEIS PELAS DEMONSTRAÇÕES CONTÁBEIS

Responsável	Érica Venâncio Coriolano
Cargo	Assessora Administrativa
Registro Profissional	019940/0-4 CRC-CE
Função	Contadora
Data inicial do período de atuação	01/01/2022
Data final do período de atuação	31/12/2022

4.2.Base de Preparação das Demonstrações das Práticas Contábeis

As Demonstrações Contábeis (DCON) do CRMV-CE foram elaboradas em consonância com os dispositivos da Lei nº 4.320/1964 e da Lei Complementar nº 101/2000. Abrangem, também, as Normas Brasileiras de Contabilidade Técnicas do Setor Público (NBCT SP) do Conselho Federal de Contabilidade (CFC), o Manual de Contabilidade Aplicada ao Setor Público (MCASP) 8ª edição e o Manual SIAFI, ambos da Secretaria do Tesouro Nacional.

As DCON foram elaboradas a partir das informações constantes no Sistema da Implanta – SISCONT.NET.

As estruturas e a composição das Demonstrações Contábeis estão de acordo com o padrão da contabilidade aplicada ao setor público brasileiro e são compostas por:

- I. Balanço Patrimonial (BP)
- II. Demonstração da Variação Patrimonial (DVP)
- III. Balanço Orçamentário (BO)
- IV. Balanço Financeiro (BF)
- V. Demonstração do Fluxo de caixa (DFC)
- VI. Nota Explicativa

o Resumo dos Principais Critérios e Políticas Contábeis

A seguir, são apresentados os principais critérios e políticas contábeis adotados no âmbito deste Ministério da Fazenda, tendo em consideração as opções e premissas do modelo da contabilidade aplicada ao setor público

Moeda funcional e saldos em moedas estrangeiras

A moeda funcional é o Real. Não existe saldo em moeda estrangeira.

Caixa e equivalentes de caixa

Incluem dinheiro em caixa e demais depósitos bancários e aplicações de liquidez imediata. Os valores são mensurados e avaliados pelo valor de custo e, quando aplicável, são acrescidos dos rendimentos auferidos até a data das demonstrações contábeis.

Créditos a curto prazo

Compreendem os direitos a receber a curto prazo relacionados, principalmente, com: (i) créditos tributários; (ii) créditos não tributários. Os valores são mensurados e avaliados pelo valor original, não há atualização dos acréscimos das atualizações monetárias e juros. Por falta de ferramentas tecnológicas não existe constituição de ajuste para perdas.

Demais Créditos e Valores a Curto Prazos

Compreendem outros direitos a receber a curto prazo relacionados, principalmente, com: (i) créditos não tributários; (ii) adiantamentos e (iii) estoques; (v) depósitos efetuados; e (vi) créditos a receber por infrações. Os valores são mensurados e avaliados pelo valor original.

Os estoques, que são avaliados e mensurados da seguinte forma: (i) nas entradas, pelo valor de aquisição; e (ii) nas saídas pelo custo médio ponderado.

Ativo realizável a longo prazo

Compreendem os direitos a receber a longo prazo principalmente com: (i) créditos tributários; e (ii) dívida ativa. Os valores são avaliados e mensurados pelo valor original e, quando aplicável, são acrescidos das atualizações e correções monetárias, de acordo com as taxas especificadas nas respectivas operações.

Imobilizado

O imobilizado é composto pelos bens móveis e imóveis. É reconhecido inicialmente com base no valor de aquisição, construção ou produção. Após o reconhecimento inicial, ficam sujeitos à depreciação, amortização ou exaustão (quando tiverem vida útil definida), bem como à redução ao valor recuperável e à reavaliação. Os gastos posteriores à aquisição, construção ou produção são incorporados ao valor do imobilizado desde que tais gastos aumentem a vida útil do bem e sejam capazes de gerar benefícios econômicos futuros. Se os gastos não gerarem tais benefícios, eles são reconhecidos diretamente como variações patrimoniais diminutivas do período.

Depreciação, amortização ou exaustão de bens móveis

A base de cálculo para a depreciação, a amortização e a exaustão é o custo do ativo imobilizado, compreendendo tanto os custos diretos como os indiretos. O método de cálculo dos encargos de depreciação é aplicável é o das quotas constantes. Como regra geral a depreciação dos bens móveis deve ser iniciada a partir do primeiro dia do mês seguinte à data da colocação do bem em utilização. Porém, quando o valor do bem adquirido e o valor da depreciação no primeiro mês sejam relevantes, admite-se, em caráter de exceção, o cômputo da depreciação em fração menor do que um mês. As informações da depreciação dos bens móveis do CRMV-CE são apuradas pelo Sistema da Implanta Informática – SISPAT.NET, que utiliza como regra de cálculo os seguintes parâmetros:

- Método das cotas constantes;
- Utilização da tabela definida pela Coordenação-Geral de Contabilidade - CCONT/SUCON/STN/MF, constante no Manual SIAFI, Assunto 020330 Depreciação, Amortização e Exaustão na Administração Direta da União, Autarquias e Fundações.

Passivo

As obrigações são evidenciadas por valores conhecidos ou calculáveis, acrescidos, quando aplicável, dos correspondentes encargos das variações monetárias e cambiais ocorridas até a data das demonstrações contábeis.

Os passivos circulante e não circulante apresentam a seguinte divisão: (i) obrigações trabalhistas, previdenciárias e assistenciais; (ii) fornecedores e contas a pagar; (iv) obrigações fiscais; (vi) provisões; e (vii) demais obrigações.

Apuração do resultado

No modelo PCASP, é possível a apuração dos seguintes resultados:

➤ Resultado patrimonial

A apuração do resultado patrimonial implica a confrontação das variações patrimoniais aumentativas (VPA) e das variações patrimoniais diminutivas (VPD).

As VPA são reconhecidas quando for provável que benefícios econômicos fluirão e quando puderem ser mensuradas confiavelmente, utilizando-se a lógica do regime de competência. A exceção se refere às receitas tributárias e às transferências recebidas, que seguem a lógica do regime de caixa, o que é permitido de acordo com a contabilidade aplicada ao setor público.

As VPD são reconhecidas quando for provável que ocorrerá decréscimos nos benefícios econômicos para a União, implicando em saída de recursos ou em redução de ativos ou na assunção de passivos, seguindo a lógica do regime de competência.

A exceção se refere às despesas oriundas da restituição de receitas tributárias e às transferências concedidas, que seguem a lógica do regime de caixa, o que é permitido de acordo com o modelo PCASP. A apuração do resultado se dá pelo encerramento das contas de VPA e VPD, em contrapartida a uma conta de apuração. Após a apuração, o resultado é transferido para conta de Superávit/ Déficit do Exercício. O detalhamento do confronto entre VPA e VPD é apresentado na Demonstração das Variações Patrimoniais.

➤ Resultado orçamentário

O regime orçamentário da União segue o descrito no art. 35 da Lei nº 4.320/1964. Desse modo, pertencem ao exercício financeiro as receitas nele arrecadadas e as despesas nele legalmente empenhadas.

O resultado orçamentário representa o confronto entre as receitas orçamentárias realizadas e as despesas orçamentárias empenhadas. O superávit/déficit é apresentado diretamente no Balanço Orçamentário.

➤ Resultado financeiro

O resultado financeiro representa o confronto entre ingressos e dispêndios, orçamentários e extra orçamentários, que ocorreram durante o exercício e alteraram as disponibilidades do CRMV-CE.

No Balanço Financeiro, é possível identificar a apuração do resultado financeiro.



4.3. ORÇAMENTO E SUA EXECUÇÃO

4.3.1. Programação das receitas

A programação inicial das receitas do CRMV-CE no orçamento em 2022 foi de **R\$ 6.741.650,00**, e no decorrer do exercício houve uma reformulação orçamentária.

4.3.2. Execução das receitas

A execução das receitas no exercício de 2022 foi de **R\$ 2.212.349,48** arrecadados, desconsiderando o repasse do CFMV. Em comparação com o exercício de 2021, houve um aumento aproximado de 18,24%.

4.3.3. Desafios e perspectivas:

- Adquirir um sistema integrado para apuração dos recebimentos e geração de relatórios, promovendo ao mesmo tempo uma integração com a Contabilidade para o devido controle de anuidades de pessoas físicas e jurídicas, descontos concedidos, dívida ativa administrativa e ajuizada, entre outros;
- Automatizar a geração de relatórios, que hoje são executados de forma manual a partir de planilhas eletrônicas, para que possamos minimizar possíveis erros e a disponibilização de informações imprecisas;
- Treinar os funcionários do setor com a finalidade de aprimorar as técnicas de cobrança, para assim obtermos uma maior efetividade na cobrança dos inadimplentes.

Comparação de Receita		
Conta	2022	2021
RECEITA CORRENTE	R\$ 2.212.349,48	R\$ 1.871.182,90
RECEITA TRIBUTÁRIA	R\$ 290.470,24	R\$ 201.095,44
RECEITAS DE CONTRIBUIÇÕES	R\$ 1.647.596,82	R\$ 1.480.840,66
RECEITAS DE SERVIÇOS	R\$ 26.009,38	R\$ 9.630,78
RECEITAS FINANCEIRAS	R\$ 186.906,81	R\$ 135.048,48
OUTRAS RECEITAS CORRENTES	R\$ 61.366,23	R\$ 44.567,54
RECEITAS DE CAPITAL	-	-

Fonte: Assessoria Administrativa (contabilidade)

4.4. Programação das despesas

Na fase da dotação orçamentária, ressaltamos que o orçamento aprovado para o exercício de 2022 foi de **R\$ 6.741.650,00**, ou seja, 124% a maior em comparação com o orçamento aprovado para o exercício de 2021, que foi de **R\$ 3.008.456,78**. O aumento da previsão orçamentária corresponde a expectativa da venda do imóvel e aquisição de um novo. Nossas despesas correntes em 2022 foram orçadas em 3.076.400,00, o que corresponde a 44,62% do total orçado. Já as despesas de capital foram orçadas em R\$ 3.665.250,00, o que corresponde a 54,37% do total orçado. No decorrer do exercício houve reformulação orçamentária aumentando o valor da despesa corrente em R\$ 30.000,00.

4.4.1. Despesas empenhadas

Na fase da dotação orçamentária, ressaltamos que o orçamento aprovado para o exercício de 2022 foi de **R\$ 6.741.650,00**, ou seja, 124% a maior em comparação com o orçamento aprovado para o exercício de 2021, que foi de **R\$ 3.008.456,78**. O aumento da previsão orçamentária corresponde a expectativa da venda do imóvel e aquisição e um novo. Nossas despesas correntes em 2022 foram orçadas em 3.076.400,00, o que corresponde a 44,62% do total orçado. Já as despesas de capital foram orçadas em R\$ 3.665.250,00, o que corresponde a 54,37% do total orçado. No decorrer do exercício houve reformulação orçamentária aumentando o valor da despesa corrente em R\$ 30.000,00.

4.4.2. Despesas liquidadas

As despesas liquidadas (retirando o valor da cota parte) no exercício de 2022 foram de R\$ 1.878.678,05, o que corresponde a um aumento de 15,92% em comparação com o exercício de 2021, no qual foi liquidado um montante de R\$ 1.618.606,87. Esse aumento é justificado pelo retorno das atividades do CRMV-CE pós pandemia do COVID-2019. As despesas correntes liquidadas em 2022 totalizaram R\$ 1.876.429,45, o que corresponde a 99,88% do total liquidado. Já as liquidações das despesas de capital totalizaram R\$ 2.248,60 o que corresponde a 0,12% do total liquidado.

4.4.3 Despesas pagas

O total de despesas pagas (retirando o valor da cota parte) no exercício de 2022 foi de R\$ 1.878.678,05, o que corresponde a um aumento de 16% em comparação com o exercício de 2021, no qual foi pago o montante de R\$ 1.618.408,63. As despesas correntes pagas em 2022 totalizaram R\$ 1.876.429,45, o que corresponde a 99,88% do total pago. Já os pagamentos nas despesas de capital totalizaram R\$ 2.248,60. Não houve aumento significativo entre os exercícios. Foi para restos a pagar um montante não processados um valor de R\$ 47.585,56.

Conta	2022					2021					Variação R\$	Variação %
	Dotação Atualizada	Empenho	Liquidado	Pago	Resto a pagar	Dotação Atualizada	Empenho	Liquidado	Pago	Resto a pagar		
DESPESAS CORRENTES	R\$ 3.106.400,00	R\$ 2.630.681,75	R\$ 2.583.096,19	R\$ 2.583.096,19	R\$ 47.585,56	R\$ 2.657.956,78	R\$ 2.291.364,00	R\$ 2.215.881,47	R\$ 2.215.683,23	R\$ 75.680,77	R\$ 367.412,96	0,165824
PESSOAL, ENCARGOS E BENEFÍCIOS	R\$ 1.512.856,79	R\$ 1.354.657,16	R\$ 1.354.657,16	R\$ 1.354.657,16	R\$ -	R\$ 1.326.629,85	R\$ 1.256.955,68	R\$ 1.230.286,37	R\$ 1.230.286,37	R\$ 26.669,31	R\$ 124.370,79	0,101091
USO DE BENS E SERVIÇOS	R\$ 847.709,51	R\$ 555.287,39	R\$ 507.701,83	R\$ 507.701,83	R\$ 47.585,56	R\$ 602.753,38	R\$ 407.011,52	R\$ 358.198,30	R\$ 358.000,06	R\$ 49.011,46	R\$ 149.701,77	0,418161
TRANSFERENCIAS CORRENTES	R\$ 725.250,00	R\$ 706.666,74	R\$ 706.666,74	R\$ 706.666,74	R\$ -	R\$ 708.814,15	R\$ 617.313,79	R\$ 617.313,79	R\$ 617.313,79	R\$ -	R\$ 89.352,95	-
TRIBUTARIAS CONTRIBUTIVAS	R\$ 4.521,00	R\$ 518,63	R\$ 518,63	R\$ 518,63	R\$ -	R\$ 2.002,00	R\$ 468,34	R\$ 468,34	R\$ 468,34	R\$ -	R\$ 50,29	0,107379
DEMAIS DESPESAS CORRENTES	R\$ 16.062,70	R\$ 13.551,83	R\$ 13.551,83	R\$ 13.551,83	R\$ -	R\$ 17.757,40	R\$ 9.614,67	R\$ 9.614,67	R\$ 9.614,67	R\$ -	R\$ 3.937,16	0,409495
DESPESAS DE CAPITAL	R\$ 4.005.387,18	R\$ 2.248,60	R\$ 2.248,60	R\$ 2.248,60	R\$ -	R\$ 394.500,00	R\$ 21.129,09	R\$ 20.039,19	R\$ 20.039,19	R\$ 1.089,90	-R\$ 17.790,59	-0,88779
INVERSÃO FINANCEIRA	R\$ 1.720.625,00	R\$ -	R\$ -	R\$ -	R\$ -	R\$ 200.000,00	R\$ -	R\$ -	R\$ -	R\$ -		
INVESTIMENTO	R\$ 2.284.762,18	R\$ 2.248,60	R\$ 2.248,60	R\$ 2.248,60	R\$ -	R\$ 194.500,00	R\$ 21.129,09	R\$ 20.039,19	R\$ 20.039,19	R\$ 1.089,90	-R\$ 17.790,59	-0,88779
Total	R\$ 7.111.787,18	R\$ 2.632.930,35	R\$ 2.585.344,79	R\$ 2.585.344,79	R\$ 47.585,56	R\$ 3.052.456,78	R\$ 2.312.493,09	R\$ 2.235.920,66	R\$ 2.235.722,42	R\$ 76.770,67	R\$ 349.622,37	0,15638

Fonte: Assessora Administrativa (contabilidade)

Despesas por grupo e elemento de despesa

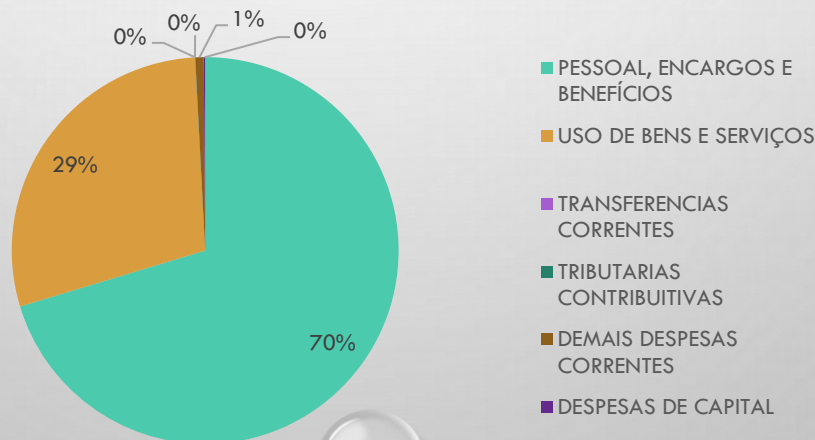

4.4.4. Conformidade legal

A gestão orçamentária do CRMV-CE está de acordo com as normas contábeis vigentes no Brasil, a saber: a Lei Federal nº 4.320/64, a Lei Complementar nº 101/00, as Normas Brasileiras de Contabilidade Aplicada ao Setor Público (NBC TSP), o Manual de Contabilidade Aplicada ao Setor Público (MCASP) e o Manual de Contabilidade do Sistema CFMV/ CRMVs.

A responsabilidade pela execução e acompanhamento do orçamento contábil ficou a cargo da Contadora do CRMV-CE, Erica Venâncio Coriolano, CRC-CE nº CE-019940/O-4. O sistema utilizado para elaboração dos balanços e demonstrações contábeis é o SISCONT.NET, o qual obedece toda legislação vigente e modelos adotados pelo MCASP.

.

4.4.5. Desafios e perspectivas

- Melhor funcionamento de arquivologia para aperfeiçoar o processamento e a guarda dos arquivos;
- Realizar a integração dos sistemas de Contabilidade e de Departamento de Pessoal para aperfeiçoar os processos e evitar erros nos lançamentos, que hoje são manuais.

4.5. GESTÃO PATRIMONIAL E INFRAESTRUTURA

4.5.1. Conformidade legal

O departamento de Patrimônio apresenta a declaração de conformidade legal com o que preconizam as normatizações do TCU no que tange a bens móveis e imóveis, bem como com as Leis Federais nº 8.666/93 e nº 4.717/65.

4.5.2. Aquisições

Os investimentos realizados estão relacionados com o objetivo estratégico de “Adequar e modernizar a infraestrutura física do CRMV-CE”, previsto no Plano de atividade da instituição. Bens adquiridos:

EQUIPAMENTOS DE INFORMÁTICA

4.5.3. Desfazimento de ativos

Em 2022, não houve processo de desfazimento de imobilizado, doações de bens inservíveis.

4.5.4. Desafios e perspectivas

- A reforma ou aquisição do imóvel-sede do CRMV-CE;
- A melhoria da mobilização do CRMV-CE;
- A melhoria nos equipamentos de Informática;
- A melhoria do quantitativo do capital intelectual.

4.6. GESTÃO DE CUSTOS

O CRMV-CE está em aperfeiçoamento de suas atividades de gestão para gerar com segurança relatórios referente a gestão de custos. No entanto, em 2022, com as ferramentas e recursos existentes no CRMV-CE, torna-se inviável e oneroso esse nível de detalhamento gerencial. Estimamos, que, com a melhora dos recursos financeiros, o CRMV-CE possa realizar esse nível de detalhamento com segurança e efetividade.

4.7 – INFORMAÇÕES DEMONSTRAÇÕES CONTÁBEIS EXIGIDAS PELA LEI 4.320/64 E NOTAS EXPLICATIVAS

- **4.7.1 – Balanço Financeiro**
- **4.7.2 – Balanço Orçamentário (receitas)**
- **4.7.2.1 – Balanço Orçamentário (despesas)**
- **4.7.3 – Balanço Patrimonial**
- **4.7.4 – Demonstrativo do Fluxo de Caixa**
- **4.7.5 – Demonstrativo das Variações Patrimoniais**
- **4.7.6 – Notas Explicativas das Demonstrações**

4.7.1. Balanço Financeiro

DISPÊNDIOS		DISPÊNDIOS	
ESPECIFICAÇÃO	Exercício Atual	ESPECIFICAÇÃO	Exercício Atual
Despesa Orçamentária	R\$ 2.632.930,35	Despesa Orçamentária	R\$ 2.632.930,35
CREDITO EMPENHADO A LIQUIDAR	R\$ 47.585,56	CREDITO EMPENHADO A LIQUIDAR	R\$ 47.585,56
CREDITO EMPENHADO LIQUIDADO	R\$ -	CREDITO EMPENHADO LIQUIDADO	R\$ -
CREDITO EMPENHADO – PAGO	R\$ 2.585.344,79	CREDITO EMPENHADO – PAGO	R\$ 2.585.344,79
DESPESAS CORRENTES	R\$ 2.583.096,19	DESPESAS CORRENTES	R\$ 2.583.096,19
PESSOAL, ENCARGOS E BENEFÍCIOS	R\$ 1.354.657,16	PESSOAL, ENCARGOS E BENEFÍCIOS	R\$ 1.354.657,16
USO DE BENS E SERVIÇOS	R\$ 507.701,83	USO DE BENS E SERVIÇOS	R\$ 507.701,83
TRANSFERENCIAS CORRENTES	R\$ 706.666,74	TRANSFERENCIAS CORRENTES	R\$ 706.666,74
TRIBUTARIAS CONTRIBUITIVAS	R\$ 518,63	TRIBUTARIAS CONTRIBUITIVAS	R\$ 518,63
DEMAIS DESPESAS CORRENTES	R\$ 13.551,83	DEMAIS DESPESAS CORRENTES	R\$ 13.551,83
DESPESAS DE CAPITAL	R\$ 2.248,60	DESPESAS DE CAPITAL	R\$ 2.248,60
INVESTIMENTOS, AÇÕES E EQUIPAMENTOS E MATERIAL PERMANENTE	R\$ 2.248,60	INVESTIMENTOS, AÇÕES E EQUIPAMENTOS E MATERIAL PERMANENTE	R\$ 2.248,60
	R\$ -		R\$ -
	R\$ -		R\$ -
	R\$ -		R\$ -
	R\$ -		R\$ -
Transferências Financeiras Concedidas	R\$ -	Transferências Financeiras Concedidas	R\$ -
Pagamentos Extraorçamentários	R\$ 1.804.965,06	Pagamentos Extraorçamentários	R\$ 1.804.965,06
Pagamentos de Restos a Pagar Não Processados	R\$ 74.805,51	Pagamentos de Restos a Pagar Não Processados	R\$ 74.805,51
Pagamentos de Restos a Pagar Processados	R\$ 198,24	Pagamentos de Restos a Pagar Processados	R\$ 198,24
Depósitos Restituíveis e Valores Vinculados	R\$ 170.694,72	Depósitos Restituíveis e Valores Vinculados	R\$ 170.694,72
Outros Pagamentos Extraorçamentários	R\$ 1.559.266,59	Outros Pagamentos Extraorçamentários	R\$ 1.559.266,59
Saldo em espécie para o Exercício Seguinte	R\$ 636.529,16	Saldo em espécie para o Exercício Seguinte	R\$ 636.529,16
Caixa e Equivalente de Caixa	R\$ 636.529,16	Caixa e Equivalente de Caixa	R\$ 636.529,16
Depósitos. Rest. Vlr Vinculados	R\$ -	Depósitos. Rest. Vlr Vinculados	R\$ -
TOTAL	R\$ 5.074.424,57	TOTAL	R\$ 5.074.424,57

Fonte: Sistema SISCONT.NET

O Balanço Financeiro evidencia as receitas e despesas orçamentárias, bem como os ingressos e dispêndios extraorçamentários, conjugados com os saldos de caixa do exercício anterior e os que se transferem para o início do exercício seguinte.

Saldo de Caixa Exercício Seguinte **R\$ 636.529,16**

4.7.2. Balanço Orçamentário (Receitas)

O CRMV-CE obteve um **Superávit Orçamentário de R\$ 286.324,46.**

RECEITAS ORÇAMENTÁRIAS	PREVISÃO INICIAL	PREVISÃO ATUALIZADA	RECEITAS REALIZADAS	SALDO
RECEITAS CORRENTES	2.921.650,00	2.921.650,00	2.919.254,81	-2395,19
RECEITA TRIBUTÁRIA	240.000,00	240.000,00	387.347,48	147347,48
RECEITAS DE CONTRIBUIÇÕES	2.429.000,00	2.429.000,00	2.197.253,54	-231746,46
RECEITAS DE SERVIÇOS	8.650,00	8.650,00	26.009,38	17359,38
RECEITAS FINANCEIRAS	166.000,00	166.000,00	226.822,79	60822,79
RENDIMENTOS DE APLICAÇÕES FINANCEIRAS	12.000,00	12.000,00	66.529,67	54529,67
OUTRAS RECEITAS CORRENTES	78.000,00	78.000,00	81.821,62	3821,62
RECEITAS DE CAPITAL	3.820.000,00	4.190.137,18	0,00	-4190137,18
ALIENAÇÃO DE BENS	720.000,00	720.000,00	0,00	-720000
ALIENAÇÃO DE BENS MÓVEIS	5.000,00	5.000,00	0,00	-5000
ALIENAÇÃO DE BENS IMÓVEIS	715.000,00	715.000,00	0,00	-715000
TRANSFERÊNCIAS DE CAPITAL	3.100.000,00	3.440.137,18	0,00	-3440137,18
SALDOS DE EXERCÍCIOS	0,00	30.000,00	0,00	-30000
SUB-TOTAL DAS RECEITAS	6.741.650,00	7.111.787,18	2.919.254,81	-4192532,37
DÉFICIT	0,00	0,00	0,00	0
TOTAL	6.741.650,00	7.111.787,18	2.919.254,81	-4192532,37

4.7.2.1. Balanço Orçamentário (Despesas)

DESPESAS ORÇAMENTÁRIAS	DOTAÇÃO INICIAL	DOTAÇÃO ATUALIZADA	DESPESAS EMPENHADAS	DESPESAS LIQUIDADAS	DESPESAS PAGAS	SALDO DOTAÇÃO
DESPESAS CORRENTES	R\$ 3.076.400,00	R\$ 3.106.400,00	R\$ 2.630.681,75	R\$ 2.583.096,19	R\$ 2.583.096,19	R\$ 475.718,25
PESSOAL, ENCARGOS E BENEFÍCIOS	R\$ 1.527.840,09	R\$ 1.512.856,79	R\$ 1.354.657,16	R\$ 1.354.657,16	R\$ 1.354.657,16	R\$ 158.199,63
PESSOAL	R\$ 991.604,20	R\$ 1.012.530,70	R\$ 899.599,21	R\$ 899.599,21	R\$ 899.599,21	R\$ 112.931,49
OUTRAS VPD VARIÁVEIS - PESSOAL CIVIL - RGPS	R\$ 9.001,00	R\$ 10.344,89	R\$ 4.844,03	R\$ 4.844,03	R\$ 4.844,03	R\$ 5.500,86
SENTENÇAS JUDICIAIS	R\$ 0,50	R\$ 0,50	R\$ -	R\$ -	R\$ -	R\$ 0,50
CONTRATAÇÃO POR TEMPO DETERMINADO	R\$ 32.881,24	R\$ 33.459,36	R\$ 26.589,46	R\$ 26.589,46	R\$ 26.589,46	R\$ 6.869,90
ENCARGOS PATRONAIS	R\$ 227.299,11	R\$ 227.299,11	R\$ 204.358,40	R\$ 204.358,40	R\$ 204.358,40	R\$ 22.940,71
ENCARGOS PATRONAIS - FGTS	R\$ 79.614,23	R\$ 93.614,23	R\$ 83.703,86	R\$ 83.703,86	R\$ 83.703,86	R\$ 9.910,37
BENEFÍCIOS A PESSOAL - RGPS	R\$ 187.439,31	R\$ 135.607,50	R\$ 135.562,20	R\$ 135.562,20	R\$ 135.562,20	R\$ 45,30
OUTRAS DESPESAS COM PESSOAL E ENCARGO	R\$ 0,50	R\$ 0,50	R\$ -	R\$ -	R\$ -	R\$ 0,50
USO DE BENS E SERVIÇOS	R\$ 811.508,41	R\$ 847.709,51	R\$ 555.287,39	R\$ 507.701,83	R\$ 507.701,83	R\$ 292.422,12
MATERIAL DE CONSUMO	R\$ 70.754,50	R\$ 66.726,95	R\$ 44.742,59	R\$ 44.742,59	R\$ 44.742,59	R\$ 21.984,36
SERVIÇOS	R\$ 740.753,91	R\$ 780.982,56	R\$ 510.544,80	R\$ 462.959,24	R\$ 462.959,24	R\$ 270.437,76
TRANSFERÊNCIAS CORRENTES	R\$ 725.250,00	R\$ 725.250,00	R\$ 706.666,74	R\$ 706.666,74	R\$ 706.666,74	R\$ 18.583,26
TRANSFERÊNCIAS INTRAGOVERNAMENTAIS	R\$ 725.250,00	R\$ 725.250,00	R\$ 706.666,74	R\$ 706.666,74	R\$ 706.666,74	R\$ 18.583,26
TRIBUTARIAS CONTRIBUTIVAS	R\$ 4.501,00	R\$ 4.521,00	R\$ 518,63	R\$ 518,63	R\$ 518,63	R\$ 4.002,37
IMPOSTOS, TAXAS E CONTRIBUIÇÕES DE MELHORIA	R\$ 4.501,00	R\$ 4.521,00	R\$ 518,63	R\$ 518,63	R\$ 518,63	R\$ 4.002,37
DEMAIS DESPESAS CORRENTES	R\$ 7.300,50	R\$ 16.062,70	R\$ 13.551,83	R\$ 13.551,83	R\$ 13.551,83	R\$ 2.510,87
FATOS GERADORES DIVERSOS	R\$ 7.300,50	R\$ 16.062,70	R\$ 13.551,83	R\$ 13.551,83	R\$ 13.551,83	R\$ 2.510,87
DESPESAS DE CAPITAL	R\$ 3.665.250,00	R\$ 4.005.387,18	R\$ 2.248,60	R\$ 2.248,60	R\$ 2.248,60	R\$ 4.003.138,58
INVESTIMENTOS, AÇÕES E EQUIPAMENTOS E MATERIAL PERMANENTE	R\$ 1.944.625,00	R\$ 2.284.762,18	R\$ 2.248,60	R\$ 2.248,60	R\$ 2.248,60	R\$ 2.282.513,58
INVESTIMENTOS	R\$ 1.944.625,00	R\$ 2.284.762,18	R\$ 2.248,60	R\$ 2.248,60	R\$ 2.248,60	R\$ 2.282.513,58
INVERSÕES FINANCEIRAS	R\$ 1.720.625,00	R\$ 1.720.625,00	R\$ -	R\$ -	R\$ -	R\$ 1.720.625,00
BENS IMÓVEIS	R\$ 1.720.625,00	R\$ 1.720.625,00	R\$ -	R\$ -	R\$ -	R\$ 1.720.625,00
SUB-TOTAL DAS DESPESAS	R\$ 6.741.650,00	R\$ 7.111.787,18	R\$ 2.632.930,35	R\$ 2.585.344,79	R\$ 2.585.344,79	R\$ 4.478.856,83
SUPERÁVIT	R\$ -	R\$ -	R\$ 286.324,46	R\$ -	R\$ -	R\$ 286.324,46
TOTAL	R\$ 6.741.650,00	R\$ 7.111.787,18	R\$ 2.919.254,81	R\$ 2.585.344,79	R\$ 2.585.344,79	R\$ 4.192.532,37

Fonte: Sistema SISCONT.NET

4.7.3. Balanço Patrimonial

ATIVO		PASSIVO	
Especificação	Exercício Atual	Especificação	Exercício Atual
CRMV / CE		Período: 01/01/2022 a 31/12/2022	
ATIVO CIRCULANTE	2.439.588,02	PASSIVO CIRCULANTE	212.208,27
CAIXA E EQUIVALENTES DE CAIXA	636.529,16	OBRIGACOES TRABALHISTAS, PREVIDENCIARIAS E ASSISTENCIAIS A PAGAR A CURTO PRAZO	12.272,73
CREDITOS A CURTO PRAZO	1.677.597,73	EMPÉSTIMOS E FINANCIAMENTOS A CURTO PRAZO	0,00
DEMAIS CREDITOS E VALORES DE CURTO PRAZO	60.396,29	FORNECEDORES E CONTAS A PAGAR A CURTO PRAZO	0,00
INVESTIMENTOS E APLICACOES TEMPORARIAS A CURTO PRAZO	0,00	OBRIGAÇÕES FISCAIS A CURTO PRAZO	1.902,33
ESTOQUE	63.521,54	PROVISÕES A CURTO PRAZO	0,00
VARIACOES PATRIMONIAIS DIMINUTIVAS PAGAS ANTECIPADAMENTE	1.543,30	DEMAIS OBRIGACOES A CURTO PRAZO	198.033,21
ATIVO NAO-CIRCULANTE	12.041.686,46	PASSIVO NAO-CIRCULANTE	0,00
ATIVO REALIZAVEL A LONGO PRAZO	11.129.426,86	OBRIGACOES TRABALHISTAS, PREVIDENCIARIAS E ASSISTENCIAIS A PAGAR A LONGO PRAZO	0,00
CREDITOS A LONGO PRAZO	11.129.426,86	EMPRESTIMOS E FINANCIAMENTOS A LONGO PRAZO	0,00
CRÉDITO TRIBUTÁRIO	2.719.601,05	FORNECEDORES A LONGO PRAZO	0,00
DÍVIDA ATIVA TRIBUTÁRIA	8.409.825,81	OBRIGACOES FISCAIS A LONGO PRAZO	0,00
CRÉDITO TRIBUTÁRIO	8.409.825,81	PROVISÕES A LONGO PRAZO	0,00
IMOBILIZADO	912.259,60	RESULTADO DIFERIDO	0,00
BENS MOVEIS	278.923,14		0,00
BENS IMOVEIS	771.354,70		0,00
(-) DEPRECIACAO, EXAUSTAO E AMORTIZACAO ACUMULADAS	138.018,24		0,00
		TOTAL DO PASSIVO	212.208,27
		PATRIMÔNIO LÍQUIDO	
		Especificação	Exercício Atual
		Patrimônio Social e Capital Sodal	0,00
		Ajuste de avaliação Patrimonial	0,00
		Demais Reservas	0,00
		Resultados Acumulados	14.269.066,21
		TOTAL DO PATRIMÔNIO LÍQUIDO	14.269.066,21
TOTAL	14.481.274,48	TOTAL	14.481.274,48
ATIVO FINANCEIRO	696.926,56	PASSIVO FINANCEIRO	215.911,40
ATIVO PERMANENTE	13.784.347,92	PASSIVO PERMANENTE	54.843,75
SALDO PATRIMONIAL			14.210.519,33
Compensações			
ESPECIFICAÇÃO	Exercício Atual	ESPECIFICAÇÃO	Exercício Atual
Saldo do Atos Potenciais Ativos		Saldo do Atos Potenciais Passivos	
Execução de Garantias e Contragarantias Recebidas	0,00	Execução de Garantias e Contragarantias Concedidas	0,00
Execução de Direitos Conveniados	0,00	Execução de Obrigações Conveniadas	0,00
Execução de Direitos Contratuais	0,00	Execução de Obrigações Contratuais	157.617,92
Execução de Outros Atos Potenciais do Ativo	0,00	Execução de Outros Atos Potenciais do Passivo	0,00
TOTAL	0,00	TOTAL	157.617,92
Quadro do Superávit/Déficit Financeiro			
	Exercício Atual	Exercício Anterior	
Superávit Financeiro	481.015,16	203.366,62	
Fortaleza-CE, 31 de dezembro de 2022			

Fonte: Sistema SISCONT.NET

O Balanço Patrimonial evidencia os ativos e passivos, e sua evolução 2022 em relação a 2021. Os ativos compreendem os saldos de recursos financeiros e patrimoniais controlados pelo CRMV-CE, com capacidade de geração de benefícios econômicos futuros ou potencial de serviços, ao passo que os passivos compreendem os saldos de suas obrigações presentes, decorrentes de eventos passados e com alta probabilidade de desembolso futuro. O patrimônio líquido (PL) representa a diferença entre o total dos ativos e o total dos passivos, sendo uma importante referência sobre a situação financeira de qualquer entidade.

Como resultado do melhoramento no monitoramento dos recursos e alocação, o CRMV-CE findou em 2022 com um Superávit financeiro de **R\$ 481.015,16**.

4.7.4. Demonstrações dos Fluxos de Caixa

Exercício Atual	
FLUXO DE CAIXA DAS ATIVIDADES DAS OPERAÇÕES	
INGRESSOS	
RECEITAS CORRENTES	2.919.254,81
RECEITA TRIBUTÁRIA	387.347,48
TAXA PELA PRESTAÇÃO DE SERVIÇOS	387.347,48
TAXAS E EMOLUMENTOS	387.347,48
RECEITAS DE CONTRIBUIÇÕES	2.197.253,54
CONTRIBUIÇÕES DE INTERESSE DAS CATEGORIAS PROFISSIONAIS	2.197.253,54
ANUIDADES - PESSOAS FÍSICAS	1.078.191,22
ANUIDADES - PESSOAS JURÍDICAS	1.119.062,32
RECEITAS DE SERVIÇOS	26.009,38
RECEITAS DIVERSAS DE SERVIÇOS	26.009,38
RECEITAS DIVERSAS DE SERVIÇOS	26.009,38
RECEITAS FINANCEIRAS	226.822,79
JUROS E ENCARGOS DE MORA SOBRE BENS E SERVIÇOS	46.546,46
JUROS DE MORA	46.546,46
VARIAÇÕES MONETÁRIAS E CAMBIAIS	79.019,56
ATUALIZAÇÃO MONETÁRIA	79.019,56
MULTA POR MORA	34.727,10
MULTAS POR MORA	23.258,61
OUTRAS MULTAS	11.468,49
REMUNERAÇÃO DE DEP.BANC. E APLICAÇÕES FINANCEIRAS	66.529,67
RENDIMENTOS DE APLICAÇÕES FINANCEIRAS	66.529,67
OUTRAS RECEITAS CORRENTES	81.821,62
OUTRAS RECEITAS CORRENTES	81.821,62
DÍVIDA ATIVA	81.821,62
OUTROS INGRESSOS	1.746.330,65
DESEMBOLSOS	0,00
DESPESAS CORRENTES	2.583.096,19
PESSOAL, ENCARGOS E BENEFÍCIOS	1.354.657,16
USO DE BENS E SERVIÇOS	507.701,83
TRANSFERENCIAS CORRENTES	706.666,74
TRIBUTARIAS CONTRIBUTIVAS	518,63
DEMAIS DESPESAS CORRENTES	13.551,83
OUTROS DESEMBOLSOS	1.804.965,06
FLUXO DE CAIXA LÍQUIDO DAS ATIVIDADES DAS OPERAÇÕES	277.524,21

Fonte: Sistema SISCONT.NET

A informação dos fluxos de caixa permite aos usuários avaliar como o CRMV-CE obteve recursos para financiar suas atividades e a maneira como os recursos de caixa foram utilizados. Tais informações são úteis para fornecer aos usuários das demonstrações contábeis informações para responsabilização (accountability) e tomada de decisão.

O Fluxo de Caixa no exercício de 2022 em relação a 2021 teve **um aumento de R\$ 275.275,61**

FLUXO DE CAIXA DAS ATIVIDADES DE INVESTIMENTO	0,00
INGRESSOS	0,00
DESEMBOLSOS	0,00
INVESTIMENTOS, AÇÕES E EQUIPAMENTOS E MATERIAL PERMANENTE	2.248,60
FLUXO DE CAIXA LÍQUIDO DAS ATIVIDADES DE INVESTIMENTO	-2.248,60

FLUXO DE CAIXA DAS ATIVIDADES DE FINANCIAMENTO	0,00
INGRESSOS	0,00
DESEMBOLSOS	0,00
FLUXO DE CAIXA LÍQUIDO DAS ATIVIDADES DE FINANCIAMENTO	0,00

APURAÇÃO DO FLUXO DE CAIXA DO PERÍODO	0,00
GERAÇÃO LIQUIDA DE CAIXA E EQUIVALENTES DE CAIXA	275.275,61

CAIXA E EQUIVALENTES DE CAIXA INICIAL	361.253,55
CAIXA E EQUIVALENTES DE CAIXA FINAL	636.529,16

Fonte: Sistema SISCONT.NET

4.7.5.Demonstração das Variação Patrimonial

ATIVO		PASSIVO	
Especificação	Exercício Atual	Especificação	Exercício Atual
CRMV / CE		Período: 01/01/2022 a 31/12/2022	
ATIVO CIRCULANTE	2.439.588,02	PASSIVO CIRCULANTE	212.208,27
CAIXA E EQUIVALENTES DE CAIXA	636.529,16	OBRIGACOES TRABALHISTAS, PREVIDENCIARIAS E ASSISTENCIAIS A PAGAR A CURTO PRAZO	12.272,73
CREDITOS A CURTO PRAZO	1.677.597,73	EMPRÉSTIMOS E FINANCIAMENTOS A CURTO PRAZO	0,00
DEMAIS CREDITOS E VALORES DE CURTO PRAZO	60.396,29	FORNECEDORES E CONTAS A PAGAR A CURTO PRAZO	0,00
INVESTIMENTOS E APLICACOES TEMPORARIAS A CURTO PRAZO	0,00	OBRIGAÇÕES FISCAIS A CURTO PRAZO	1.902,33
ESTOQUE	63.521,54	PROVISOES A CURTO PRAZO	0,00
VARIACOES PATRIMONIAIS DIMINUTIVAS PAGAS ANTECIPADAMENTE	1.543,30	DEMAIS OBRIGACOES A CURTO PRAZO	198.033,21
ATIVO NAO-CIRCULANTE	12.041.686,46	PASSIVO NAO-CIRCULANTE	0,00
ATIVO REALIZAVEL A LONGO PRAZO	11.129.426,86	OBRIGACOES TRABALHISTAS, PREVIDENCIARIAS E ASSISTENCIAIS A PAGAR A LONGO PRAZO	0,00
CREDITOS A LONGO PRAZO	11.129.426,86	EMPRESTIMOS E FINANCIAMENTOS A LONGO PRAZO	0,00
CRÉDITO TRIBUTÁRIO	2.719.601,05	FORNECEDORES A LONGO PRAZO	0,00
DÍVIDA ATIVA TRIBUTÁRIA	8.409.825,81	OBRIGACOES FISCAIS A LONGO PRAZO	0,00
CRÉDITO TRIBUTÁRIO	8.409.825,81	PROVISOES A LONGO PRAZO	0,00
IMOBILIZADO	912.259,60	RESULTADO DIFERIDO	0,00
BENS MOVEIS	278.923,14		0,00
BENS IMOVEIS	771.354,70		0,00
(-) DEPRECIACAO, EXAUSTAO E AMORTIZACAO ACUMULADAS	138.018,24		0,00
		TOTAL DO PASSIVO	212.208,27
		PATRIMÔNIO LÍQUIDO	
		Especificação	Exercício Atual
		Patrimônio Social e Capital Sodal	0,00
		Ajuste de avaliação Patrimonial	0,00
		Demais Reservas	0,00
		Resultados Acumulados	14.269.066,21
		TOTAL DO PATRIMÔNIO LÍQUIDO	14.269.066,21
TOTAL	14.481.274,48	TOTAL	14.481.274,48
ATIVO FINANCEIRO	696.926,56	PASSIVO FINANCEIRO	215.911,40
ATIVO PERMANENTE	13.784.347,92	PASSIVO PERMANENTE	54.843,75
SALDO PATRIMONIAL			14.210.519,33
Compensações			
ESPECIFICAÇÃO	Exercício Atual	ESPECIFICAÇÃO	Exercício Atual
Saldo do Atos Potenciais Ativos		Saldo do Atos Potenciais Passivos	
Execução de Garantias e Contragarantias Recebidas	0,00	Execução de Garantias e Contragarantias Concedidas	0,00
Execução de Direitos Conveniados	0,00	Execução de Obrigações Conveniadas	0,00
Execução de Direitos Contratuais	0,00	Execução de Obrigações Contratuais	157.617,92
Execução de Outros Atos Potenciais do Ativo	0,00	Execução de Outros Atos Potenciais do Passivo	0,00
TOTAL	0,00	TOTAL	157.617,92
Quadro do Superávit/Déficit Financeiro			
	Exercício Atual	Exercício Anterior	
Superávit Financeiro	481.015,16	203.366,62	
Fortaleza-CE, 31 de dezembro de 2022			

Fonte: Sistema SISCONT.NET

O Balanço Patrimonial evidencia os ativos e passivos, e sua evolução 2022 em relação a 2021. Os ativos compreendem os saldos de recursos financeiros e patrimoniais controlados pelo CRMV-CE, com capacidade de geração de benefícios econômicos futuros ou potencial de serviços, ao passo que os passivos compreendem os saldos de suas obrigações presentes, decorrentes de eventos passados e com alta probabilidade de desembolso futuro. O patrimônio líquido (PL) representa a diferença entre o total dos ativos e o total dos passivos, sendo uma importante referência sobre a situação financeira de qualquer entidade.

Como resultado do melhoramento no monitoramento dos recursos e alocação, o CRMV-CE findou em 2022 com um Superávit financeiro de **R\$ 481.015,16**.

4.7.6. Nota Explicativa das Demonstrações Contábeis

Ativo Circulante:

O Ativo Circulante é demonstrado ao valor de realização, incluindo, conforme aplicável, os rendimentos e as variações monetárias auferidas ou no caso das despesas antecipadas, ao custo incorrido.

Disponibilidades: Caixa e Equivalentes de Caixa:

Em 31/12/2022 o CRMV/CE possuía, além da conta corrente de movimentação, uma conta própria para arrecadação e uma aplicação em poupança:

Caderneta de Poupança junto à Caixa Econômica Federal, registrada ao valor original e acrescida dos rendimentos auferidos até a data do Balanço Patrimonial.

Disponível	2022	2021
Banco Conta Movimento CEF C/C 5675-5	R\$ 28.616,27	R\$ 19.498,67
Aplicação Financeira CEF	R\$ 552.123,14	R\$ 302.306,26
Banco Conta Arrecadação CEF C/C 527-1	R\$ 55.789,75	R\$ 39.448,62
Total	R\$ 636.529,16	R\$ 361.253,55

Fonte: Assessoria Administrativa (Contabilidade)

Créditos de Curto Prazo:

São registrados pelo regime de competência e compreendem os créditos relativos às anuidades de pessoas físicas e jurídicas, cuja provável realização ocorrerá até o término do exercício. Distribuídos conforme abaixo:

Créditos de Curto Prazo	2022	2021
Anuidades	R\$ 1.677.597,73	R\$ 776.503,02
Pessoa Física	R\$ 198.203,06	R\$ 302.486,43
Pessoa Juridica	R\$ 1.479.343,72	R\$ 473.965,64

Fonte: Assessoria Administrativa (Contabilidade)

Demais Créditos e Valores de Curto Prazo:

Compreendem os valores a receber relativos a adiantamentos para colaboradores, tributos a recuperar, valores a receber de entes públicos e terceiros até o término do exercício seguinte.

1. Adiantamentos a pessoal = R\$ 17.980,59 – valor de adiantamento de férias concedidas aos empregados em dezembro de 2022.
2. Diversos Responsáveis = R\$ 249,39 referente a valor a ser restituído de cota parte no valor de R\$ 249,39.
3. Crédito por dano ao Patrimônio = R\$ 40.832,34, todo referente a Devedores a identificar.

Estoques – Almoxarifado:

Representam os materiais de consumo utilizados nas atividades operacionais e administrativas, tais como: materiais de expediente, materiais de higiene e limpeza, materiais de informática e gêneros de alimentação. Estes materiais estão avaliados pelo custo médio ponderado de aquisição e acompanhado pelo Sistema SIALM.

Variações Patrimoniais Diminutivas Pagas Antecipadamente:

Representam despesas pagas antecipadamente com apropriação mensal no período de sua validade, cujos benefícios ao CRMV/CE abrangem mais de uma competência contábil.

Ativo Não Circulante:

Neste grupo de ativos estão incluídos os bens de permanência duradoura, destinados ao funcionamento normal da entidade, assim como os direitos exercidos realizáveis no longo prazo.

Créditos de Longo Prazo:

Representam os créditos a receber cuja realização provável se dará após o término do exercício seguinte, isto é, que serão realizados num prazo superior a um ano a partir da data do Balanço.

Créditos de Longo Prazo	2022	2021
Anuidades Pessoas Física	R\$ 1.425.911,43	R\$ 1.221.068,60
Anuidades Pessoas Jurídica	R\$ 1.293.689,62	R\$ 1.876.148,86
Divida Ativa PF/PJ	<u>R\$ 8.409.825,81</u>	R\$ 8.562.206,57
Total	R\$ 11.129.426,86	R\$ 11.659.424,03

Período: 01/01/2021 a 31/12/2021

Demonstrativo de Evolução Patrimonial

Código Conta	Nome Conta	Saldo Inicial	Aquisição	Baixa	Saldo Final
--------------	------------	---------------	-----------	-------	-------------

CRMV / CE

Período: 01/01/2021 a 31/12/2021

Código Conta	Nome Conta	Saldo Inicial	Aquisição	Baixa	Saldo Final
1.2.3.1.1.01.02	APARELHOS E EQUIPAMENTOS DE COMUNICACAO	9.829,68	0,00	153,10	9.676,58
1.2.3.1.1.01.06	EQUIPAMENTO HIDRÁULICO E ELETRICO	4.110,68	0,00	0,00	4.110,68
1.2.3.1.1.01.09	MÁQUINAS E EQUIPAMENTOS ENERGÉTICOS	5.648,00	0,00	0,00	5.648,00
1.2.3.1.1.01.99	OUTRAS MAQUINAS, APARELHOS, EQUIPAMENTOS E FERRAMENTAS	0,00	0,00	0,00	0,00
1.2.3.1.1.02.01	EQUIPAMENTOS DE PROCESSAMENTO DE DADOS	69.368,42	15.167,72	102,70	84.433,44
1.2.3.1.1.02.02	EQUIPAMENTOS DE TECNOLOGIA DA INFORMACAO	6.947,38	0,00	8,35	6.939,03
1.2.3.1.1.03.01	APARELHOS E UTENSÍLIOS DOMESTICOS	3.728,54	0,00	7,49	3.721,05
1.2.3.1.1.03.02	MAQUINAS E UTENSÍLIOS DE ESCRITORIO	670,00	0,00	0,00	670,00
1.2.3.1.1.03.03	MOBILIARIO EM GERAL	58.692,34	5.403,00	46,26	64.049,08
1.2.3.1.1.03.04	UTENSÍLIOS EM GERAL	1.105,45	0,00	0,00	1.105,45
1.2.3.1.1.04.05	EQUIPAMENTOS PARA AUDIO, VIDEO E FOTO	2.212,96	0,00	0,00	2.212,96
1.2.3.1.1.05.01	VEICULOS EM GERAL	130.849,00	0,00	0,00	130.849,00
1.2.3.8.1.01.01	MÁQUINAS, UTENSÍLIOS E EQUIPAMENTOS	0,00	0,00	0,00	0,00
1.2.3.8.1.01.03	MOBILIÁRIO EM GERAL	0,00	0,00	0,00	0,00
1.2.3.2.1.07.01	INSTALAÇÕES	4.122,00	0,00	0,00	4.122,00
1.2.3.1.1.04.07	BIBLIOTECA	874,00	0,00	0,00	874,00
1.2.3.1.1.02.03	SISTEMA DE INFORMATICA	0,00	0,00	0,00	0,00
1.2.3.1.1.01.10	MAQUINAS, UTENSÍLIOS E EQUIPAMENTOS	30.251,32	4.600,00	1.525,74	33.325,58
1.2.3.1.1.03.05	OUTROS BENS MÓVEIS	681,51	0,00	0,00	681,51
		329.091,28	25.170,72	1.843,64	352.418,36

Período: 01/12/2021 a 31/12/2021

Bens Móveis - Relação Sintética de Depreciações

Conta	Valor Atual	Depreciações Dezembro / 2021	Depreciação no Exercício	Depreciação desde Aquisição	Depreciação Acumulada	Valor Líquido
-------	-------------	------------------------------	--------------------------	-----------------------------	-----------------------	---------------

CRMV / CE

Período: 01/12/2021 a 31/12/2021

Conta	Valor Atual	Depreciações Dezembro / 2021	Depreciação no Exercício	Depreciação desde Aquisição	Depreciação Acumulada	Valor Líquido
1.2.3.1.1.01.02 - APARELHOS E EQUIPAMENTOS DE COMUNICACAO	9.310,49	41,64	500,37	5.483,92	5.483,92	3.826,57
1.2.3.1.1.01.06 - EQUIPAMENTO HIDRÁULICO E ELETRICO	4.110,68	2,33	27,96	3.629,83	3.629,83	480,85
1.2.3.1.1.01.09 - MÁQUINAS E EQUIPAMENTOS ENERGÉTICOS	5.648,00	39,19	470,28	3.049,92	3.049,92	2.598,08
1.2.3.1.1.01.10 - MAQUINAS, UTENSILIOS E EQUIPAMENTOS	26.802,32	140,87	1.345,34	12.446,17	12.446,17	14.356,15
1.2.3.1.1.02.01 - EQUIPAMENTOS DE PROCESSAMENTO DE DADOS	83.746,14	611,89	5.259,55	57.651,39	57.651,39	26.094,75
1.2.3.1.1.02.02 - EQUIPAMENTOS DE TECNOLOGIA DA INFORMACAO	6.876,55	94,63	1.135,56	2.157,50	2.157,50	4.719,05
1.2.3.1.1.03.01 - APARELHOS E UTENSILIOS DOMESTICOS	3.653,64	5,16	61,92	3.136,60	3.136,60	517,04
1.2.3.1.1.03.02 - MAQUINAS E UTENSILIOS DE ESCRITORIO	670,00	5,02	60,24	276,20	276,20	393,80
1.2.3.1.1.03.03 - MOBILIARIO EM GERAL	63.779,13	276,33	3.315,96	42.165,50	42.165,50	21.613,63
1.2.3.1.1.03.04 - UTENSILIO SEM GERAL	1.105,45	8,29	99,48	462,58	462,58	642,87
1.2.3.1.1.03.05 - OUTROS BENS MÓVEIS	681,51	0,00	0,00	0,00	0,00	681,51
1.2.3.1.1.04.05 - EQUIPAMENTOS PARA AUDIO, VIDEO E FOTO	2.212,96	11,38	136,56	1.490,40	1.490,40	722,56
1.2.3.1.1.04.07 - BIBLIOTECA	874,00	6,56	78,72	559,37	559,37	314,63
1.2.3.1.1.05.01 - VEICULO SEM GERAL	130.849,00	654,25	7.850,98	27.388,43	27.388,43	103.460,57
1.2.3.2.1.07.01 - INSTALAÇÕES	4.122,00	0,00	0,00	0,00	0,00	4.122,00
Total	344.441,87	1.897,54	20.342,92	159.897,81	159.897,81	184.544,06

LEGENDA

Vlr. Líquido = Vlr. Atual - Depreciação Acumulada

Considerar até o mês selecionado (Depreciação Ano e Acumulada)

As informações sobre o tratamento contábil da depreciação, amortização e exaustão seguem os critérios e procedimentos estabelecidos pelas Normas Brasileiras de Contabilidade Aplicada ao Setor Público NBC T 16.9 e NBC T 16.10, publicadas pelas Resoluções CFC nº 1.136/08 e nº 1.137/08, respectivamente, para o tratamento contábil da depreciação e da amortização dos itens do patrimônio e avaliação e mensuração de ativos e passivos do Conselho. Em relação à NBC T 16.9, que estabelece critérios e procedimentos para o registro contábil da depreciação, amortização e exaustão, e à Resolução CFC nº 1.136/08, que aprova a NBC T 16.9, o CRMV-CE informa seu entendimento quanto a metodologia adotada para estimar a vida útil econômica do ativo é a utilização de critérios de mensuração e reconhecimento para o registro da depreciação, em que são considerados os fatores desgaste físico, obsolescência e capacidade de geração de benefícios futuros.

Passivo Circulante:

É registrado pelo valor de liquidação em ordem decrescente de exigibilidade. Corresponde aos encargos sociais sobre folha de pagamento, fornecedores de serviços e materiais, provenientes de despesas liquidadas mas não pagas até 31/12/2021, impostos retidos de terceiros e colaboradores, cota- parte, receitas não identificadas e provisões.

Em Reais		
Passivo Circulante	2021	2020
Obrigações Trabalhistas e Previdenciárias a Pagar	26.977,64	62.823,70
Fornecedores	0,00	150,00
Obrigações Fiscais a Curto Prazo	1.413,26	2.000,50
Demais Obrigações a Curto Prazo	116.100,48	62.808,04
Total das Obrigações e fornecedores	144.491,38	127.782,24

Fonte: Assessoria Administrativa (Contabilidade)

a) Obrigações Trabalhistas e Previdenciárias a Pagar

Nas obrigações trabalhistas e previdenciárias são escriturados as obrigações a pagar de curto prazo referente a salários, férias, 13ª salário, estagiárias, Inss a pagar e Fgts a pagar .

Em Reais

Obrigações Trabalhistas e Previdenciárias a Pagar	2021	2020
INSS – Contribuição sobre salários e remunerações	0,00	13.651,40
Parcelamento Simplificado – AP	26.977,64	41.692,88
FGTS a recolher	0,00	7.479,42
Total	26.977,64	62.823,70

Fonte: Assessoria Administrativa (Contabilidade)

b) Obrigações a Curto Prazo

O saldo em obrigações a curto prazo é composto pelas contas referente as retenções sobre notas fiscais de serviços e compras, retenção do PIS sobre folha de pagamento dos funcionários efetivos e comissionados e ISS sobre nota fiscal de serviços:

Em Reais

Obrigações a Curto Prazo	2021	2020
Retenções Federais – IN 1234/12	0,00	0,00
PIS a recolher	707,26	1.305,10
ISS a recolher	706,00	695,40
Total	1.413,26	2.000,50

Fonte: Assessoria Administrativa (Contabilidade)

c) Demais Obrigações a Curto Prazo

Em Reais		
Demais Obrigações a Curto Prazo	2021	2020
Consignações	14.123,96	14.201,15
Outros Credores da Entidade	814,38	814,38
Deposito de outras receitas não identificadas	93.582,33	38.629,66
Receitas Antecipadas	0,00	0,00
Indenizações e Restituições	2.132,35	2.132,35
Outros credores a curto prazo	6.866,98	6.866,98
Total	117.520,00	62.644,52

Fonte: Assessoria Administrativa (Contabilidade)

As consignações representam as retenções em folha de pagamento de INSS e IRRF. A conta “outros credores da entidade” é composta por um processo que está correndo na Justiça do trabalho nº 0000329-78.2003.4.05.8100 nominal a Fco Mendes Bezerra.

Patrimonio Liquido:

O patrimônio é constituído de recursos próprios, sofrendo variações em decorrência de superávits ou déficits apurados anualmente.

Ajustes de Exercícios Anteriores são decorrentes de efeitos na mudança de políticas contábeis e da retificação de erro imputável a exercícios anteriores.

RESULTADO PATRIMONIAL

O resultado patrimonial no exercício de 2021 foi **superavitário em R\$ 621.998,69**.

Em Reais

Resultado Patrimonial	2021	2020
Variações Patrimoniais Aumentativas	3.221.862,65	2.319.196,68
(-) Variações Patrimoniais Diminutivas	2.599.863,96	1.630.499,20
Superávit Patrimonial	621.998,69	688.697,48

Fonte: Assessoria Administrativa (Contabilidade)

RESULTADO FINANCEIRO

O Resultado financeiro é a diferença positiva entre o ativo financeiro e o passivo financeiro, conjugando-se, ainda, os saldos dos créditos adicionais transferidos e as operações de créditos neles vinculadas. Portanto, trata-se de saldo financeiro e não de nova receita a ser registrada. O superávit financeiro pode ser utilizado como fonte para abertura de créditos suplementares e especiais. Como houve Superavit financeiro poderá servir de fonte de recurso para abertura de créditos adicionais ao orçamento de 2022 conforme art. nº 43 da lei 4320/64.

Em Reais

Resultado Financeiro	2021	2020
Ativo Financeiro	411.074,97	198.934,59
(-) Passivo Financeiro	<u>207.708,35</u>	<u>130.963,30</u>
Superávit/Deficit Financeiro	20.366,62	67.971,29

Fonte: Assessoria Administrativa (Contabilidade)

4.8 - DECLARAÇÃO DA CONTADORA



As demonstrações contábeis do CRMV-CE foram elaboradas de acordo com as normas contábeis vigentes no Brasil, a saber: a Lei Federal nº 4.320/64, a Lei Complementar nº 101/00, as Normas Brasileiras de Contabilidade Aplicada ao Setor Público (NBC TSP), o Manual de Contabilidade Aplicada ao Setor Público (MCASP) e o Manual de Contabilidade do Sistema CFMV/CRMVs. São elas:

Balanco patrimonial: é um relatório contábil que demonstra como está a posição patrimonial e financeira do Conselho. Ele detalha o ativo, o passivo e o patrimônio líquido, bem como seus bens, direitos e obrigações;

Balanco orçamentário: é o demonstrativo que evidencia as receitas, detalhadas por categoria econômica e origem, a previsão inicial e previsão atualizada para o exercício, a receita realizada e o saldo. Também evidencia as despesas por categoria econômica e grupo de natureza da despesa, discriminando a dotação inicial e atualizada para o exercício, as despesas empenhadas, as despesas liquidadas, as despesas pagas e o saldo da dotação;

Balanco financeiro: é a demonstração contábil que evidencia os totais anuais das receitas e despesas orçamentárias e extraorçamentárias executadas, bem como os saldos das disponibilidades que foram recebidas do exercício anterior e os que serão passados para o exercício seguinte;

Demonstração das variações patrimoniais: é o resultado patrimonial do período, fruto do confronto das variações patrimoniais aumentativas (receitas) com as variações patrimoniais diminutivas (despesas);

Demonstração de fluxo de caixa: é a demonstração que evidencia as entradas e saídas de dinheiro no caixa durante o exercício de 2022 e o resultado desse fluxo.

A Demonstração das Variações do Patrimônio Líquido (DMPL), disposta no MCASP, é obrigatória para as empresas estatais dependentes constituídas sob a forma de sociedades anônimas e é facultativa para os demais órgãos e entidades dos entes da Federação.

A conformidade contábil das demonstrações é realizada pela Assessoria Contábil, de modo que são verificados todos os demonstrativos contábeis e, havendo quaisquer distorções ou divergências de saldos, são apontadas e feitas as devidas correções e tratativas.

No decorrer do exercício de 2022, foi dada continuidade a excelente prestação de contas e relatório contábeis fornecidos aos usuários, dos quais citamos:

- Entrega dos balancetes mensais para o CFMV nos prazos estabelecidos pela Resolução CFMV nº 1.049/14;
- Continuidade no aprimoramento dos formulários para emissão de empenho, liquidações e pagamentos, o que tornou os procedimentos mais adequados para arquivamento e consultas;
- Juntamente, com o setor financeiro houve o melhoramento dos processos financeiros para uma melhor interação com a Tesoureira e da CTC;

--Conscientização dos gestores do CRMV-CE quanto à disponibilidade orçamentária do exercício e o monitoramento dos gastos mensais;

-Equilíbrio orçamentário, possibilitando o controle das receitas orçadas e arrecadadas, bem como das despesas orçadas e realizadas, minimizando as transposições orçamentárias.

No ano de 2022 trabalhamos muito, mas sabemos que ainda temos um longo caminho a percorrer. Devido às complexidades da profissão contábil, às diversidades e amplitude de alguns processos de trabalho no CRMV-CE e à busca pela qualidade de nossas informações, temos ainda desafios a serem superados, conforme destacamos a seguir:

Considerando os avanços realizados, declaro que as informações constantes nas demonstrações contábeis – balanço patrimonial, demonstração das variações patrimoniais, balanço orçamentário, balanço financeiro e demonstração do fluxo de caixa, regidos pela Lei Federal nº 4.320/64, pelas NBC TSP e pelo MCASP – relativas ao exercício de 2022 refletem nos seus aspectos mais relevantes a situação orçamentária, financeira e patrimonial do CRMV-CE. Estou ciente das responsabilidades civis e profissionais desta declaração.

Fortaleza-CE, Março de 2023.

Erica Venâncio Coriolano

Assessora Administrativa(Contabilidade)

CRC nº 019940/0-4

ANEXOS

Anexo I - Rol de Responsáveis

Gestão 2021/2024

Período: 01/01/2022 a 26/06/2022

Nome: Francisco Atualpa Soares Júnior

CPF: 642.795.703-10

Cargo/Função: Presidente, Dirigente Máximo – Tipo: Titular

Ato de designação: Termo de Posse (Registrado e Microfilmado no Cartório 2º RTD sob nº 755262, 20 de janeiro de 2021).

Período: 01/01/2022 a 31/12/2022

Endereço Eletrônico: presidencia@crm-v-ce.org.br

Nome: Daniel de Araújo Viana

CPF: 788.894.993-20

Cargo/Função: Vice-Presidente, Segundo Nível de Direção – Tipo: Titular

Ato de designação: Termo de Posse (Registrado e Microfilmado no Cartório 2º RTD sob nº 755262, 20 de janeiro de 2021).

Período: 01/01/2022 a 26/06/2022

Endereço Eletrônico: vicepresidencia@crm-v-ce.org.br

Nome: Fabiana Vinhas Rodrigues

CPF: 825.904.943-00

Cargo/Função: Secretária-Geral, Segundo Nível de Direção, Titular

Ato de designação: Termo de Posse (Registrado e Microfilmado no Cartório 2º RTD sob nº 755262, 20 de janeiro de 2021).

Período: 01/01/2022 a 26/06/2022

Endereço Eletrônico: secretariageral@crm-v-ce.org.br

Nome: Jarier de Oliveira Moreno

CPF: 614.389.283-00

Cargo/Função: Tesoureiro, Segundo Nível de Direção, Titular

Ato de designação: Termo de Posse (Registrado e Microfilmado no Cartório 2º RTD sob nº 755262, 20 de janeiro de 2021).

Período: 01/01/2022 a 31/12/2022

Endereço Eletrônico: tesouraria@crm-v-ce.org.br

Gestão 2021/2024
Período: 27/06/2022 a 30/11/2022

Nome: Francisco Atualpa Soares Júnior
CPF: 642.795.703-10
Cargo/Função: Presidente, Dirigente Máximo – Tipo: Titular
Ato de designação: Termo de Posse (Registrado e Microfilmado no Cartório 2º RTD sob nº 755262, 20 de janeiro de 2021).
Período: 01/01/2022 a 31/12/2022
Endereço Eletrônico: presidencia@crm-v-ce.org.br

Nome: Fabiana Vinhas Rodrigues
CPF: 825.904.943-00
Cargo/Função: Vice-Presidente, Segundo Nível de Direção, Titular
Ato de designação: Termo de Posse (Registrado e Microfilmado no Cartório 2º RTD sob nº 764285, 30 de junho de 2022).
Período: 27/06/2022 a 30/11/2022
Endereço Eletrônico: vicepresidencia@crm-v-ce.org.br

Gestão 2021/2024
Período: 27/06/2022 a 30/11/2022

Nome: David Caldas Vasconcelos
CPF: 770.693.153-68
Cargo/Função: Secretária-Geral, Segundo Nível de Direção, Titular
Ato de designação: Termo de Posse (Registrado e Microfilmado no Cartório 2º RTD sob nº 764285, 24 de junho de 2022).
Período: 27/06/2022 a 30/11/2022
Endereço Eletrônico: secretariageral@crm-v-ce.org.br

Nome: Jarier de Oliveira Moreno
CPF: 614.389.283-00
Cargo/Função: Tesoureiro, Segundo Nível de Direção, Titular
Ato de designação: Termo de Posse (Registrado e Microfilmado no Cartório 2º RTD sob nº 755262, 20 de janeiro de 2021).
Período: 01/01/2022 a 31/12/2022
Endereço Eletrônico: tesouraria@crm-v-ce.org.br

Gestão 2021/2024
Período: 21/10/2022 a 31/12/2022

Nome: Francisco Atualpa Soares Júnior

CPF: 642.795.703-10

Cargo/Função: Presidente, Dirigente Máximo – Tipo: Titular

Ato de designação: Termo de Posse (Registrado e Microfilmado no Cartório 2º RTD sob nº 755262, 20 de janeiro de 2021).

Período: 01/01/2022 a 31/12/2022

Endereço Eletrônico: presidencia@crm-v-ce.org.br

Nome: Daniel de Araújo Viana

CPF: 788.894.993-20

Cargo/Função: Vice-Presidente, Segundo Nível de Direção – Tipo: Titular

Ato de designação: Termo de Posse (Registrado e Microfilmado no Cartório 2º RTD sob nº 766842, 09 de novembro de 2022).

Período: 21/10/2022 a 31/12/2022

Endereço Eletrônico: vicepresidencia@crm-v-ce.org.br

Obs.: De ordem do Senhor Presidente, Dr. Francisco Atualpa Soares Júnior, faço o registro, que em conformidade com a decisão do Plenário do CRMV-CE, foi antecipado o retorno ao exercício do cargo de Vice-Presidente, em 21/10/2022, devidamente aprovado na 174ª Sessão Plenária Ordinária desta Instituição, em 21/10/2022. link: https://suap.cfmv.gov.br/documento_eletronico/visualizar_documento/66650/

Nome: David Caldas Vasconcelos

CPF: 770.693.153-68

Cargo/Função: Secretária-Geral, Segundo Nível de Direção, Titular

Ato de designação: Termo de Posse (Registrado e Microfilmado no Cartório 2º RTD sob nº 766842, 09 de novembro de 2022).

Período: 21/10/2022 a 31/12/2022

Endereço Eletrônico: secretariageral@crm-v-ce.org.br

Obs.: Obs.: De ordem do Senhor Presidente, Dr. Francisco Atualpa Soares Júnior, faço o registro, que em conformidade com a decisão do Plenário do CRMV-CE, foi antecipado o retorno ao exercício do cargo de Vice-Presidente, em 21/10/2022, devidamente aprovado na 174ª Sessão Plenária Ordinária desta Instituição, em 21/10/2022. link: https://suap.cfmv.gov.br/documento_eletronico/visualizar_documento/66650/

Nome: Jarier de Oliveira Moreno

CPF: 614.389.283-00

Cargo/Função: Tesoureiro, Segundo Nível de Direção, Titular

Ato de designação: Termo de Posse (Registrado e Microfilmado no Cartório 2º RTD sob nº 755262, 20 de janeiro de 2021).

Período: 01/01/2022 a 31/12/2022.

Endereço Eletrônico: tesouraria@crm-v-ce.org.br

Encarregado das Informações LAI

Nome: Hugo Leonardo Sales Acácio

CPF: 008.523.363-30

Cargo/Função: Assessor de Comunicação, Tipo: Comissionado

Ato de designação: Resolução CRMV-CE nº 11/2014, 09 de junho de 2014 e a Portaria CRMV-CE nº 081/2021, 13 de dezembro de 2021.

Período: 01/01/2022 a 31/12/2022

Contato: (85) 9.9127.2756

Endereço Eletrônico: assimprensa@crm-v-ce.org.br